Контрольный экземпляр

Массе а мехкий пролетареш, вІашагІкхета!

СЕРДАЛО

СОВЕТСКИ СОЮЗА КОММУНИСТИЧЕСКИ ПАРТЕ НОХЧ-ГІАЛГІАЙ ОБКОМА,
НОХЧ-ГІАЛГІАЙ АССР ЛАКХЕХЬАРЧА СОВЕТЕИ МИНИСТРИЙ СОВЕТЕИ ОРГАН

«СВЕТ» Орган Чечено-Ингушского обкома КПСС, Верховного Совета и Совета Министров ЧИАССР

Газет арадувл 1923 шера денз ★ ШИНАРА, 3 АПРЕЛЬ, 1990 ШУ. ★ № 39 (7853). ★ Мах 3 кеп.

Йисазлагіа хержача Нохч-Гіалгіай АССР Лакхехьарча Совета сессех бола

ИНФОРМАЦИОННИ ХОАМ

31 марта г. Грозне дІахо болх беш хилар йисазлагІа хержача Нохч - ГІалгІай АССР Лакхехьарча Совета хьалхара сесси. Из хьайнйлар НГІАССР Лакхехьарча Совета председателе Д. Г. Завгаева.

ДІаходихьар Нохч - ГІалгІай АССР Министрий Совет вІашагІйоллилга. Цу хьакъехьа предложенеш тийлар НГІАССР Министрий Совета председателе С. М. Бекова.

Депутаташа массе оагІорахьара бийца а бийца, чІоагІбир республика правительствана юкъеБохийтараш. Къайлагіа кхаж тессачул тІехьагІа парламентареша Нохч-ГІалгІай АССР Министрий Совета председателе хьалхарча заместителлата чІоагІвир В. М. Даннлец, НГІАССР бахача наха бытовой гІулакхаш дара министралла — В. Н. Скворцов, НГІАССР торговле министралла —А. Н. Зубков, НГІАССР юстице министралла — А. И. Котников, НГІАССР хьун боахама министралла — А. Т. Харяков, НГІАССР социальни Іалашон министралла — В. М. Магомадов, НГІАССР культура министралла — А. Г. Киндаров, НГІАССР халкъа образоване министралла — С. М. Мовтаев, НГІАССР маьхашта йолча паччахьалкхен комитета председателлата — Л. Д. Магомадов, НГІАССР издательствай, полиграфе, книжни торговле гІулакхашта йолча Паччахьалкхен комитета председателлата — Т. У. Махмудхаджиева, НГІАССР Паччахьалкхен кхерамзлен Комитета председателлата — И. А. Межаков.

Сессе дийцар кхыдола дешаш.

«Гурьевски областе баьхача вахарах бехача а цигара НГІАССР юхабаьккача а наха новкъостал дара де дезарий» хьакъехьара социм тІанйцар Нохч - ГІалгІай АССР Лакхехьарча Совето. Из социм кхоачашбара тІахьожам лоаттабеш хургьа Б. И. Хациев керте латта депутатски комиссн,

Ишта тІанйцар «Ножай-Юртовски а республика кхыча районашка а Іаламо зе дарча наха новкъостал дара динза дарггоацача гІулакхий а цох хьахиниараш дІадахара а» хьакъехьара социм.

Селхан дІахо болх беш хилар йисазлагІа хержача Нохч - ГІалгІай АССР Лакхехьарча Совета хьалхара сесси.

НГІАССР Лакхехьарча Совета председателе Д. Г. Завгаева депутаташка хоам бир Ножай-Юртовски районна дальта тахкарах укх деношка дуккхача наха доккхий зенаш хинна хиларах. Депутаташ а министерствайн ведомствайн кулгалхой а тІахьийхар шоай фусамех бехараша гІо дара мел эшачун хІанззе йоакхо яра.

ДІаходихьар Нохч - ГІалгІай АССР Министрий Совет вІашагІйоллилга. Цу хьакъехьа предложенеш тийлар НГІАССР Министрий Совета председателе С. М. Бекова. КъайлагІа кхаж тессачул тІехьагІа къахьегама а социальни дешашта а йолча НГІАССР паччахьалкхен комитета председателлата чІоагІвир А. Н. Инуркаев, физически культуран спортан йолча НГІАССР паччахьалкхен комитета председателлата — Р. Бадалов, гІишлошъярен архитектуран дешашта йолча НГІАССР паччахьалкхен комитета председателлата — Т. Дидигов, телевиденен радиовещанен НГІАССР паччахьалкхен комитета председателлата — Ю. В. Мареченков, материально-технически Іалашон НГІАССР паччахьалкхен комитета председателлата — А. Б. Шуаипов, Іалам лорадара йолча НГІАССР паччахьалкхен комитета председателлата — С. Н. Хаджиев.

Яхьа дневник

ЛаьрхІар кхоачашду

«Чечингавтотра и с» производственни территориальни объединенена чуйоагІача предприятешта юкъе яьржача яхье укх шера хьалхалатташ хьайоагІарех я Азнмов Ваха керте латтача междугородни грузовой перевозкай Грозненски АТП коллектив. Дерригача технико - экономически хьокхамий хьалхарча квартала план толамца кхоачашъяьй цо. Паччахьалкхен планагІа лаьрхІачул совгІа предприяте водителаша дІа-юха дихьад 3900 тонн халкъа боахама мовхьаш. Къахьегама овсарле лакхъяра задани шиъп ахи процент гарга тІехкхоачашъяьй цар.

Укх шера духхьал хьалхарча шин бетта оттабаьча боарамал дуккхаІа мовхьаш дІа-хьа дахьарах заданел тІех яь валови доходаш 15700 сом да. Мовхьаш дІа-юха кхахьарга дІабода мах лохбарах, бензни, доагорасмазочни материалаш, электроэнергн кхоярах планал совгІа 67 эзар сом пайда баьб паччахьалкхенна предприяте водителаша.

Деша дай бац

Бахача наха чІоагІа эшаш а цар хоатташ а йола продукци я Назрановски трикотажни фабрика хІамаш тегараша арахецаш яр. Из вай республике меттел мехкарча дуккхача регионашка дІакхоачаш я. Долче, шоай потребителий хьашташ толамца кхоачашдара доккхийн бекхтохкамен декхараш хьалхашка латт царна. Мишта кхоачашду-теш цар уж? Укх пятилетка массехк шера тІехьаюсаш хьайоагІарех я фабрика коллектив. Кхы дикагІа да ала йиш йолаш дац цун производственни хьокхамаш укх шера а. Ший потребителашта, аьлча, мехкарча дуккхача торговни организацешта продукци лоаттаяра дола договорни декхараш 76,7 процент мара кхоачашдаиаю цо хьалхарча шин бетта. Торговни организацешка дІа па кхоачаш йисар 650 эзар сома маьха тайпатайпара продукци.

Чухьнахьа дувхаду барзкъаш хьадара, товарни продукци арахецара паччахьалкхен план а нпзткъа мара кхоачашъяьяц фабрика хІамаш тегараша. Долче, уж гаьнна лоархІабаЬ цу хьокхамий даькъе шоаш тІанйцача декхарех.

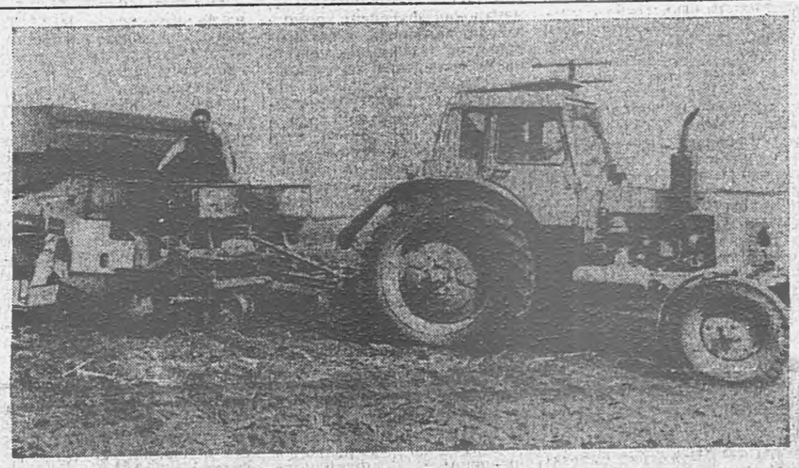

Кхашкара фоторепортаж

БІаьстан балхаш дІадоладалара цІенхаштта кийчбенаб Назрановски района юртбоахама къахьегамхой. Хьинаре дІадоладаьд уж балхаш «Назрановский» совхоза № 5 йолча кхаш леладечя бригадо.

—Соахкара шу дІадолалуш цхьаццайола тхоай бригада звенош арендагІа яьхар оаха, йоах бригадира А. Чахкиева. — Царех цаІ я Мержоев Сулеймана кулгалду арендни коллектив. Арендаторашта дІаелар эшаш мел йола техника, ншитта 100 гектара лаьтта. Соахка пу 100 гектара тІа хьажкІаш йийнаяр арендатораша. Бакъда, лаххя хьувкъам болаш чакхдаьккхар цар из шу. Укх шера коартолаш дІаювш ба уж.

Арендни коллектин йоккха яц. ХІаравар лаххя говзал йолаш, лаьттанцара болх дика бовзаш, къахьегама тІера ах ба. Царех ба механизатораш Мержоев Мухьмад, Джандигов Зелимхан, болхлой Вышегуров Мухьмад, Дидигов Аслан.

— Укх 100 гектара тІа дикка лаьтта тоадаь даьннад тхо, — йоах Мержоева Сулеймана. — Таханарча дийнахьа оаха дІайийна коартолаш 20 гектара тІа я, хьалха цІакхха ца хиннача бесса дика лоаттаю тхона каррча шера доагора - смазочни материалаш. Мадарра аьлча, хаоттам дика хилча, кхы эшаш хІама дац тхона. ра культура хьалхнее лаьрхІад цар.

Сурташ тІа: 1. Коартолаш дІаювш ба механизатор М. Мержоев, болхло А. Дидигов. 2. Арендатор С. Мержоев. 3. Коартолаш дІае кийчлуш ба механизатор З. Джандигов (аьттехьар вар), болхло М. Вышегуров.

С. ПУГОЕВА сурташ.

КЪАХЬЕГАШ ХИЛЧА...

Дика дІадоладаьд бІаьстанкхашкара балхаш Назрановски района «Маяк» совхоза кхаш леладераша. Хьалхагіа лаьттанцара балхаш чакх а даьха, эшшача боараме минеральнни органически удобренеш а тайса тоадаьд кхаш. Деррига а 1800 гектара лаьтта да совхозе. Царех 350 гектара тІа дІадийна баьннаб уж гурахьа дув ялаташ. ХІаьта укх бІаьсти 100 гектара тІа коартол, 122 гектара тІа горох, 380 гектара тІа хьажкІаш ншитта кхы а тайп-тайпара культураш дІаювш ба укхазара ахархой.

— БІаьстан балхашта ханнахьа юртбоахама техника кийчйир тха совхоза ремонтникаш, — йоах боахама керттерча агронома Б. Дзаурова. — Из бахьан долаш тха вІашгІехьдаьлар ханнахьа бІаьстан кампани дІайолае. Таханарча дийнахьа деррига чча кхашта макхаш даьхад. Ишта, соахка санна интенсивни технологи юкъе а йоалаяь, укх шера а дика хьувкъам чуэца лаьрхІад оаха.

Дзауров Баширага цхьана коартолаш дІаювча кхай йинсте ихоач тхо. Ухаза коартолаш дІаювш я Богатырев Султана кулгалду арендни коллектив.

— 60 гектара лаьтта да оаха арендагІа совхозагара хьайийцар, — йоах Богатырева. — Цу тІа коартолаш дІа а ювш, уж дикка хьалкхее лаьрхІад оаха. ХІаьта тайптайпарча маркех йола трактораш, сеялкаш, макхаш кхыйола техника арендах хьайийцай оаха.

Соахка бІаьсте денз арендагІа ваьнна болх беш ва Богатырев. Из укх совхозе, къахьегама тІера хиларца, дика вовзаш ва. Цу шера ланха хьувкъам болаш хьажкІаш чуййцар арендаторо.

ХьатІаенача машина чура коартолашца сеялкаш хьал а йиза, сеялкаш шоай трактораша тІехьа а тайса шоай болх дІаболабир арендатораша. Доккхача кхай тІа бІаргагацар фуал йоккхагІа лаьттан гал. Цо дика тоадаьча хьаьндаьча лаьтта чу южар коартола бурилт. Царна тІехьа цхьа ткъаьх метр дІавахар Богатырев. Коартол боарамга хьежжа кІоарга а нийсача мутІарех а кхай тІа южилга бІаргадайча, раьза хилар арендатор шоай балха.

Лаьтта шортта тІоадал Іайнай. ГІулаьх ншитта дІахо дІадоде дика тІаяргья коартолаш, аьнна хийтар.

Дика къахьегаш ва укхаза арендатор Умаров Бащир а. Совхозаца договор а оттадаь, цо хьанйца лаьтта 50 гектара тІа да. Цу тІа хьажкІаш дІаювш воал Башир.

— Соахка гурахьа аьха Іодилладар оаха лаьтта, — йоах Умарова. — Эшшача боараме агротехнически гІулаюаш чакхдаьхар. Тхоай кхай тІа минеральни удобренеш ца товсаш, органически удобрени тессар оаха. Из удобрени тхона дикагІа хетт, хІана аьлча, цкъа-дале экологически оагІорахьара дикагІа я из, шозлагІ-дале, ялат дуккха дикагІа а дуккагІа а хьахул ншитта болх бича.

Овсаре къахьегаш ба укх деношка кхыбола совхоза механизатораш а. Масала, Хамхоев Бекхан горох дІаювш ва, хьажкІаш лелае лаьрхІа ва Нальгиев Башир, хІаьта Евлоев Мухажар фуна лаьрхІа хьажкІаш кхееча йоккха опыт йолаш ва.

М. ЧАХКИЕВ.

БАХЬАНАШ ЛЕХАЦ

Хьайбай боахамга диллача — бІаьстан юхьиг хьаьш даьслу ха я, оалаш оамал яр халха. Доакъар кхоачадаларца халонаш-м хІанз а нийслу. Бакъда, доахангара йоаккха шура лохъяра бехке-м бІаьстан юхьиг хинна Іап. Из хьахьокхап дола масалаш кІезига дац кхычахьа санна Наьсаре а.

Ерригача района фермашка диллача хьалха хинначул дикка лохденнад деттамаш. Масала, ден-бус хІара кхоабача Іаттагара йоаккха шура 5 килограммага мара дІакхачаш укхаза укх деношка. Эггара кІезигагІа йоаккх из хІанзалцца хьалхале лелаяьча «Назрановский» совхозе 4,7 килограмм, ХІаьта а цу совхоза арендни хьисапе болх беш йола фермай коллективашка дуккха дикагІа да уж хьокхамаш.

Доакъарцарча кхоачама хьал кхычахьарчул дикагІа дац, масала, Пхьялекъонгий юртарча отделенерча фермс. Бакъда, деттамаш дуккха лаккхагІа да. ХІара кхоабача Іатта ден - бийсанара продуктивность 7—8 килограммага дІакхоач укхаза. Из хьокхам 9—10 килограмма га дІакхоачийташ дояркаш а ба. Масала, Айдаева Сацита, Дзаурова Цизш, кхыбараш. Фу бахьан да укх халача, доакъара мецача хана ферма гІулакхаш мел ца долийтарг? Ферма заведующес (вешта хІанз-м хьахулашвоагІа фермер а ала мегаргда цох) Илиев Мовле дукха уйла йинзар цу хаттара жоп луш.

— Аренда я, — аьлар цо, — эггара хьалха тхона новкъостал дер. — Укхаза, шоаш балха болча моттигий таронех пайда эца, шоай болх дикагІа барал совгІа, нагахьа санна эшаш хуле шоай коашкара доакъар хьадена а доахан меца ца дита кийча ба тха скотникаш дояркаш. Барт а тайнаб наьха укх шера тхо арендах болх бе доладелчахьа

Хьалха мархІа дохкалла мара доаца доакъара паркхаш дІа-хьа кхухьаш ков толхадеш лелаш трактораш яр укхаза. ХІанз кхаь говрвордас кхоачаш ду из декхар. ХІаьта тракторех тийна ахча а ферме дус. Паччахьалкхенна шура дІатела планаш а кхоачашъю, доахан а меца дац гурахьа санна хьаьш диза деце а.

М. КАРАЕВ.

ПАРТЕ ГОРКОМА ПЛЕНУМ

Укх деношка хилар парте Грозненски горкома аргІанара пленум. Цига дийцар городской партийни организацце отчетно - хоржамий кампани чакхъякхарен XXVI Грозненски городской партийни конференце бахийта делегаташ харжара порядкан хьакъехьара дош.

КПСС ЦК мартовски (1990 ш.) Пленума а парте Нохч - ГІалгІай обкома VII пленума а «Областной партийни организацце отчетно-хоржамий кампани чакхъякхарахи КПСС XXVIII съезде а XXI Нохч-ГІалгІай областной партийни конференце а бахийта делегаташ харжара порядкахи» долча соцамашка хьежжа КПСС Грозненски горкома пленумо социм тІаийцар.

Цу соцамагІа районни отчетно - выборни партийни конференцеш е лаьрхІад укх шера апреле—мае, хІаьтэ партгруппашка, цеховни цхьанцарчеи партийни организацешка отчетно - хоржама партийни собранеш — КПСС XXVIII съезд чакхъяьнначул тІехьагІа.

XXVI Грозненски городской партийни конференци е лаьрхІад укх шера 2-ча июне укх тайпара ден повестка а йолаш: перестройка дІаяхьарах йола КПСС Грозненски горкома отчети городской партийни организацце декхараши; городской партийни организацце ревизионни комиссе отчет; КПСС Грозненски горком харжар; городской парторганизацце контрольно-ревизионни комисси харжар.

Пленумо оттайир городской партийни конференце бохийтача викалий норма — КПСС 35 членагара цхьа делегат, чІоагІийир делегаташ харжара порядок, парте райкомашта рекомендаци елар, цхьаьнцарча партийни организацей предложенешка хьежжа городской партконференце, областной партконференце, КПСС XXVIII съезда делегаташ харжара йола хоржамий комиссеш вІашагІйохка.

Пленумо ишта чІоагІйир городской партконференци кийчъяраи чакхъякхарап йола болхлюй группа.

Наьха новкъосталца

28 марта, керда хержача халкъа депутатий МагІалбикерча городерча Совета цхьоалагІча сессес ший болх дІаболабир. Сессе хьалхарча дийнахьа дувца оттадаьр цхьа дош мара дацар — халкъа депутатий городской Совета председатель хоржилга. МагІалбикерча горисполкома хьалха хиннача председателас Б. - Г. Манкиевс еннача предложенех, горсовета председателалла хержар парте МагІалбика горкома хьалхара секретарь Алмазов Илеза Анатолий. Белгалдаккха деза, сессе дакъа лоацаш мел хиннача халкъа депутаташа из кандидатура хьаллаьцалга.

Горсовета керда хержача председателца А. Алмазовца къамаьл хилар тха корреспондента.

Тахан мара хьо бІаргавайна веце а, духчача хана денз укх районерча наха вийца вовз сона хьо, Цар хьо ишта дика лархІара фу бахьан да, аьнна, хет хьона?

— Вай къамаьл долалуш, эггара хьалха доккха баркал ала лов сона, таханн се Совета председателалла хержача депутаташта. Цар даьсий доа па де а халкъа хьашташ кхоачашдара а сай мел бола низ тІабохийтаргба аз.

ХІаьта Іа даьча хаттара хьакъехьа. МагІалбикерча къахьегамхой соца ишшта барттайна хилар, хетаргахьа, хьадоагІа 1983 шера со ужказа горкома секретарь хиннача хана денз.Кулгалхо, сога хаьттача, массехана нахаца хила веза. ВІалла мегийта йиш йоаца хІама да, кулгалхо нахал ше тІех хеташ хилар. Сона хеташ, цу хана оаха цхьан баьча балхах са дега чу йиса дика лер, наьха дегашка а йиса хиннай.

—Анатолий, ховш да, хьо горкома секретаралла миштта хержав. Цудухьа хатта безам ба, парте обкомацара гІулакхаш миштад хьа?

— Іа даьча хаттара цІенхаштта жоп лургда аз. Обкома а республика а кулгалхошца тха хІанз дикка бувзамаш да. Массехказа къамаьл хиннад са обкома хьалхарча секретараца, хІанз Лакхехьарча Совета председателалла хержача Завгаев Дожу Гапуровичаца. Района балаш а къахьегамхоша ловш йола халонаш а дика кхетаеш ва из. ХІанзалца новкъостал мара кхы хІама бІаргадайнадац сона цунгара.

— МагІалбик, наьха общественни хьинар лакха дола моттиг я. КІезига бац ужказа неформалаш оалараш а. Царца гІулакхаш леладой горкомо?

— Горкома наІараш, са наІараш массехана йийла я. Тхо долча венача моллагІча сагага, из неформал вале а веце а, оаха ладувгІ. по яхар наха пайда луш дале из хьатІавц. Сона хетачох, неформальни боламе дика мел дар хьа а эшаш. болх бе беза партийнии советскии органаша.

— Хьо района кулгалде волавенна духха ха еце а, цхьацца хІамаш де карагІдаьнна махургдий районе. Цу хьакъехьа фу аргдар Іа?

— Эггара хьалха къахьегамхой социальни хьашташта теркам тІабахийтаб оаха хІана аьлча, уж кхоачашдар мадий тха керттера декхар. Цу тІа ала деза, къахьегамхой вахара проблемаш къоаста ца йича, района экономика а тоалург ца хиларах дог тийша ва со. Шоайла чІоагІа бувзам болаш да уж шн дош. Социальни лостамагІа де мел дезар белгалдоахаш лаьрххІа программаш кийчъяьй оаха. Уж я фусамаш хьалъяра, юрташ хица, газаца Іалашъяра, наха болх бе моттигаш вІашгІехььяхара программаш. Уж кийчъеча дакъа лаьцар района къахьегама коллективаша. Юртара юрта а ухаш, районе мел бахача нахаца дагадаьнна мара, республика Госплане дІаяланзар оаха уж программаш.

— ХІаьта, хІанз хье халкъа депутатий горсовета председателалла хержа волаш, уж программаш кхоачашъе аттагІа хургда, аьнна, хетий хьона?

— Кердача законаша йоккхий бокъонаш лу моттигерча Советаштa. ХІанз оттадаьча тайпара деррига доал Советашка хилча, тха каягьгья наха сатувсар кхоачашде, 13 пятилетке района къахьегамхой вахаре овлангара хувцамаш де аьттув баргба, аьнна, хет сона. Вешта, социальни хьалаш хІанз сов во хиларах уж къоастадар кхы гаьна даха йиш а яц.

Амма, ишшта во да районе экономика хьал а. Геттара лохбеннаб мехкдаьтта даккхара боарам, чоалхане да юртбоахамера гІулакхаш. Из деррига къоастаде никъ лу, боахам лелабара кердача методаша, арендас. Уж методаш, боахама расчет, аренда шерра юкъейоалаяра теркам тІабахнйта безаргба горсовета халкъа депутаташа укх гаргарча хана.

— Укх района кулгалде хьо вехача хана къахьегамхой дог тийша бар социальни нийсхон принципаш телхаеча нахаца Іа къовсам лоаттабергхиларах. Цу лостамагІа фу болх бе лаьрхІа ва хьо?

— Іа хьоаяь проблема, геттара Іаткъаш я мугІареча къахьегамхой вахара. Социальни нийсхон принципаш телхаеш мотгигаш районе кІезига яц торгови сфере, ссудаш телача, нах фусамащцеи лаьттащцеи Іалашбеча. Цу хьакъехьа хІанз лостам бе доладеннад тхо. Хетаргахьа, керда хержача Совето района доал ший бе деллача снхагІа дІагІоргба из болх.

— Іа мел йийца проблемаш къоастае атта хургдац. Уж къоастае декхарийла йола депутатий корпус лакха профессионализм йолаш хила еза. ХІанзара депутаташ иштта нах ба, аьнна, хетий хьона?

— Районе бахача наьха политически хьинар лакха хиларах эггара дикагІбола кандидаташ мара чакхбаланзар депутаталла. Царна юкъе ба интеллигенташ, болхлой, ахархой, тайп - тайпара специалисташ. Иштта вІашагІъеллача депутатий корпусага районе мел дола кхоачамбоаЬараш дІадаха низ кхоачаргхиларах шек вац со.

Ферма дай баьнаб

Дика чакхдаьккхар дIадаха шу Надтеречни районна «Верхневаурский» яхача совхоза хьайбаш леладераша. Пачахьалкхенна шура, дулх дIадалара планаш тIехкхоачаш а еш, районе яьржача яхье кхоалагIа моттиг яьккхар. Хьаьта мишта лел укх шера цар гIулакхаш?

Шу ферма я совхозе. ДукхагIа, дола доахан Ахмадов Султана кулгалдеча номер цаI йолча да — 305 бетташ бола етт. Цудухьа эгIара хьалха цига дахар тхо.

Ферма болхлой салаIара, кхыдола бытовой а производственни а хьашташ кхоачашдара даьча цIен тIа «Перестройка — вай тахан дина даргдоцар», «Балха хава хIара минут — балха!», аьнна, доккхачу алапашца яздаь ши лозунг доаллар хьалтеха. Хьалхашка ферма толашагIа болча болхлой дояркай: Магомадова Марема, Мутаева Хеде, Исаева Малика; скотникий Шахтамиров Мувсай, Мутаев Лемий; Iаьсий леладерий Хазбулатова Махсаре, Мутаева Аьсета сийна урагIьяхийта цIе байракх яр.

Ферма заведующе шоай коллектива балхах, карагIдувлачох, новкъарле ечох дувца дийхача Ахмадов Султана аьлар:

— Хьалхарча квартале пачхьалкхенна планагIа 140 тонн шура дIаяла дезаш дар тхо. Таханарча дийнахьа цул совгIа кхы тIа йиъ тонн дIаеннай. ХIара кхоабача Iаттагара дийнахьен буси 6,1 килограмм шура йоакхх оаха, е соахна укх хана хинначул 1,3 килограмм дукхагIа. Тхо кхьашта гIаддуташ дар да, дIабахача шин бетта центнер шура яккхарга дIадахар соахна цу юкъа хинначул 6 сом 15 кепеган укх шера планагIа дIадахийта лийрхIачул 4 сом 42 кепиган лохдалар. Уж хьокхамаш кхы а лахчагIа хургдар, оаха леладеча доахех 30 процент дараш къаьна децаре.

— Бакълув Султан, — йоах кертберча зоотехника Балтукаев Ахьмада, цо аьнначоа жоп луш. — Да а да цо яххача тайпара. Хьаьта из кховчамбоацар дIадакхар балхаш деш да. Хиш бIех а деш, экологена новкъа йолаядаь ер ферм укхазара дIаякхха езаш я. Из цIаьхха де йиш йолаш а дац. Реконструкци а еш, керда хьаьча ферме дикача фух 200 шинар дIаоттадаьд оаха. Царех хIанзле 81 дахкад. Къона доллаше цар дика шура тел. Цигара цинараш дахкарга хьежжа укхазара къаьна доахан дIадоахаргда.

ДIахо цар шинне а дийцачох ихетадир оаха шоай хIанзарча толамашка совхоза хьайбаш леладераш мишта кхаьчаб а.

— Соахка лаьрххIа кийчо а яь, совхоза администрацена яьча договорах ер шу долалуш врендагIа леладе хьайпцар доахан ферма коллективо. ЧIоагIийир доакъара база. Соахка совхозе хIара хьайбана лаьрхIа 29 центнер доакъара единица Iалашйир. Цхьабакъда, шура яккхарга дIадодар лохдара ферма болхлоша шоашта ма эшша — хIара Iатта 18 доакъара единица кхоачарйолаш мара хьэзанзар совхозагара. Кердача хьисапе кхьаьгара кийчо еш, балхара мукъабалийтар совбола нах. Масала, соахка хиннача кхаь хьохчун декхараш скотникаша шоаша кхоачашду хIанз, хIаьта учетчика, фуражира дараш — ферма заведующе. Доакъар хьатIакхахьара, коара кхо, нувхаш араяхара цхьа трактор мара йитаяц. Хьайбашта эша доакъар корпусашка гIолла говр-вордашца дIа-хьа кхухь.

— Трактораца болх барах хIара шера совхоза дIатела дезачунца кийсдича пхийттаза хIана, дац, аьнна кIезигагIа рузкъа дIадода тха цхьа говр-ворда делаярга. — йоах Ахмадов Султана.

Цу тайпара болх вIашттIехьбаьнхачул тIехьагIа кхы а духха дика хувцамаш хиннад ферме. Шоашта тIехьара доагIаргдола ахча шура духкагIа яккхарах, цунга дIадодар лохдарах тийша долга ховча доярказа, скотникаша лерттIа доал ду хьайбашта. Кхом беш, лорабеш лелабу доакъар дуллаче, помещенеш цIеньеча, доахан деттача хана хиланза баргбоаца гIирс.

Доаханга хьожаш а хилар тхо.

— ЦхьоалагIча корпусе дежурни ва скотник Мутаев Лема, — аьлар Ахмадоз Султана.

ЦIена, тоаденна дар деррига доахан. БIоагIех хьалтеха доахача доккхо доацача улгилгаш тIа кIай басарца даьча йоазоно хьахьохаш дар мича, малагIча доярказа доал деш дараш латт. Цу чу къахьегаш хинначаяр толашагIа йолча доярхех шиъ Магомадова Маремн Мутаева Хедин. Кхычарца нийсдича, башхало йолаш дацар цар леладу доахан. Цхьабакъда, цу корпусе а Исаева Малика ца лаьрхIача ерригача ферме а йолча доярхех хIаранена карагIдьянначул юкъера лаьрхIача 50—60 килограмм дукхагIа шура яьяьнхаяр цар дIабахача шин бетта хIара кхоабача Iаттагара. Из хьахьохкаш даь йоазув дар цу корпусе хьалтеха даьллача хьокхамнй улга тIа.

...Ма чIоагIа къайлай оаша шоай коа наIараш, — оаха аьлча Ахмадов Султана укх тайпара жоп делар:

— Коа машинашца чу ца яхача бакъахьа да. Гой шоаша, ферма уллув чакхбоалла асфальт йилла ницъ. Цу тIа гIолла тха совхоза конторе, «Надтеречный», «Минеральный» совхозашка болхаш республика е района начальникаш тхо долча чу ца бийрзача Iац дукхагIйолча хана. Соахка а цул хьалха а шоай цIагIа санна машинашца хьачуухар уж. Хьанна ховбруцеллез, туберкулез, пироплазмидоз яха лазараш кхийтта доахан леладеча ферме хинна уж боагIий а? Укх шера арендагIа болх бе даьлча, шура кхухьаш йола машина, тхоай трактор мара коа ялийтац оаха. ХIанз ер тха цIа да. Укхаза мел дечох бехктохкаме тхо мара дац.

Тхо рауза долаш нийса аьнна дешаш а дар уж. ДIадолхаш дагадехар «Дика да ковнах вовз», яхаш наха оалар. Цу ферма коллективана доагIа уж дешаш.

М. ХАМАТХАНОВ.

НОХЧ-ГIАЛГIАЙ ОБЛАСТНОЙ ПАРТИЙНИ ОРГАНИЗАЦЕГАРА КПСС XXVIII СЪЕЗДЕ БАХИЙТА ДЕЛЕГАТАШ ХАРЖАРА ЙОЛА

Хоржамий округаш

№ 1 йола Грозненски хоржамий округ, цуи юкъейоагIа юхьхьанцара партийни организацеш: «Грознефтеоргсинтез» производственни объединене партком, «Грознефтехим» НПО, линейни производственни диспетчерски станце, «Чечингнефтепродукт» объединене, мехидаьттапродукташ чуйоттара йолча предприяте, мехидаьттапродукташца Iалашдара йолча предприяте, Грозненски радиотехнически завода.

№ 2 йола Грозненски хоржамий округ, цуи юкъейоагIа юхьхьанцара партийни организацеш: Грозненски гороно, № 39 йолча юкъерча школа, № 21 йолча юкъерча шкоала, № 35 йолча юкъерча шкоала, № 47 йолча СШ, № 31 йолча СШ, № 6 йолча СШ, № 1 йолча школа - интерната, № 50 йолча СШ, № 58 йолча СШ, № 20 йолча СШ, № 1 йолча сайриларча школа, СПТУ-9, СПТУ-2, СПТУ-10, № 26 йолча технически училища, СПТУ-1, мехидаьтта техникума, Ноxч - ГIалгIай госпединститута, хьехархой говзал лакхъяра йолча института, социальни Iалашон министерства, пенсештен пособештен начислени яра йолча центра, къахьегамах йолча НГIАССР Госкомитета, Госстраха Заводской районни инспекце, НГIАССР Лакхехьарча суда, НГIАССР юстице Министерства, НГIАССР прокуратура, района судеи прокуратураи, района юридически консультаце, № 1 йолча юридически консультаце, судебни экспертиза лаборатореи, НГIАССР КГВ, НГIАССР МВД, НГIАССР МВД клуба, РОВД ведомственни йоацача охрана отдела, военизированнй пожарни охрана 1-ча отряда, Заводской РОВД, НГIАССР халкъа тIаIожама комитета, ДОСААФ обкома, ДОСААФ Заводской райкома, «Универмаг» яхача Грозненски торгови объединене, Заводской РТО, НГIАССР торговле министерства, кооперативни торговлени колхозахой рынкайи управлене, Ноxч - ГIалгIай книготорга, общественни кхачана торгово-закупочни объединене, «Чечингрыба» объединене, хладокомбината, кхачан комбината, «Табаксырье» конторе, Госторгинспекце управлене, маьхех йолча Госкомитета, ВЛКСМ обкома, ВЛКСМ горкома, Заводской райисполкома, горздравотделе, № 5 йолча горполиклиника, № 7 йолча горбольница, стоматологически поликлиника, неврологически диспансера, къоаношта лаьрхIача цIа-интерната, № 1 йолча берий яслеша, «Чечингражданстрой» института, «Пластполимер» ОНПО Грозненски филиала, «Грозгипробиоситез» института, «Биотехника» ВНИИ, медицински ловрхIам боаца антибиотикий ВНИИ, чарахьал леладерийи чкъаьрий лувларийи общества, къонача натуралистий станце, «Спортлото» Къулбаседа - Кавказски управлене, Грозненски цирка, «Нефтемашсервис» яхача Къулбаседа - Кавказски центра, НГIАССР наха бытови гIулаех дара министерства, «Грозгорпарикмахерские» объединене, «Чечингфото» объединене, НГIАССР жилищно - коммунальни боахама территориально производственни объединене, ЖЭУ-3, ЖЭУ-4, «Грозмежрайводоканал» управлене, «Чечингаз» объединене, хинаканализационни йIовхаIэнергетически боахама объенташта ремонти наладкеи яра управлене, НГIАССР финансай министерства, горфинотдела, НГIАССР контрольно - ревизионни управлене, Промстройбанка, Жилсоцбанка управлене, Агропромбанка управлене, икассаци управленеи, Госбанка Ноxч - ГIалгIай управлене, НГIАССР Госплана, «Грозэнерго» объединене, Грозненски вIашагIтехача ТЭЦ, ТЭЦ-2, энергонадзора, «Грозэнергоремонт» ПРП, Малхбоален электрически сетей, «Грозэнерго» автобаза горлесхоза, «Межхозлес» объединене, технически инвертизаци бюро, Ноxч-ГIалгIай территориални доагора производственни объединене, ремпромкомбината.

№ 3 йола Грозненски хоржамий округ, цуи юкъейоагIа юхьхьанцара партийни организацеш: «Чечингстрой» ПСМО партком, СССР «Минмонтажспецстроя» партком, биохимически завода, кондитерски фабрика, Нефтехимзапчасть» завода, Грозненски ремонтно-механически предприяте, КПСС горкома, КПСС Заводской РК, горисполкома, НГIАССР Министрий Совета, НГIАССР Лакхехьарча Совета Президиума, «Чеченингушводмелиорация» СМНУ, наькъашн тIийнаши деча управленеи, ПАП-2, «Мотор» яхача кооператива, «Грозавтотехобслуживание» объединене, асфальтобетон хьаева Грозненски предприяте, «Терго» яхача кооператива, «Эрта» яхача кооператива, автоколонна № 1570, НГIАССР торговле министерство АТХ, «Чечингражданстрой» треста РСУ, «Чечингагропромстрой» объединене ПМК-3, НГIАССР торговле министерства хозрасчетни гIишлон участка, «Кававтострой» треста хозрасчетни гIишлон-монтажни участка, ПТУС автобаза, трамвайно - троллейбусни управленеи, Грозненски пассажирски автотранспорта производственни объединене, КПСС обкома гаража, КамАЗ яхача автомашинашта ремонт яра йолча пролиткомбината, гостиничии боахама объединене, № 1 йола производственни технически жилищни коммунальни боахама, мелиораце объенташта хьалъяра йолча дирекце объединене, «Стройиндустрия» СКТО, «Союзспецпромстроя» СМУ-66, механолонна-66, ДРСУ-7, «Кавказэнергомонтаж» ГНУ, «Спецнефтеметрология» треста ГМНК, НГIАССР Министрий Совета УКС, архитектура гоpотдела, гIишлош яреи архитектураи гIулакхашта йолча НГIАССР Госкомитета, «Грозныйархпроект», Чечингражданстрой» ПСО, «Чечингагропромстрой» объединене ПМК-1, «Роскооpмонтаж» треста СМУ-8, «Чечингагропромстрой» треста СПМК-6, № 2 йолча производственни технически жилищни коммунальни боахама, город цIеньяра йолча специализированни АТП, «КамАЗ» автоцентра, «Чечингражданстрой» треста СМУ-1, «Чечингражданстрой» треста спецПМК, «Чечингкооптранс» ПАТО, Петропавловское АТП, «Чечингавтотранс» территориальни объединене, «Консервагропром» объединене ПМК-1, «Монолистрой» треста ХРСУ-1, дешара - курсови комбината, йIовхала сетей предприяте, «Чечингрембстройбыт» РСО ПАП-1, «Чечингсвязьстрой» треста ПМК-209, «Чечингкоммунпроект» контора, «ЧИводстрой» объединене грозненски автобаза, «ЧИводстрой» объединене ПМК-20, «ЧИгражданстрой» треста сантехнически балхаш дара СМУ, «ЧИагропромстрой» объединене СПМК-7, «Агропроммехмонтаж» объединене ПМК, «Родсн» комбината, «Союзгазтепромонтаж» треста Прикаспийски участка, «ЧИагропромстрой» объединене МПМК-4, «Агропромпусконаладка» пусконаладочни управленеи, «Подземметаллзащита» контора, маьхх йоттачен макаронни промышленноста РСУ, «АвтоВАЗтехобслуживание» фирма», «Дорремстрой» треста ХСУ.

№ 4 йола Грозненски хоржамий округ, цуи юкъейоагIа юхьхьанцара партийни организацеш: «Красный молот» завода, «Автоспецоборудование» завода, художественни промыслай производственни объединене, № 2 йолча гIишлонматериалий комбината, «Грозненский рабочий» издательство, Заболотне цIерагIча типографе, Малхбузен электросетей, «ЧИконсервпром» объединене аппарата, «Ноxч - ГIалгIай нохкарий леладеча совхоза, «Рособувьторг» оптови торговле Ноxч-ГIалгIай предприяте, Ленински районни ГО штаба, производственни швейни объединене, «ЧИстроймaтериалы» объединене РСУ, «Столичный» яхача тика, автонаькъашта ремонт яраи леладаран йолча специуправленс, макаронни фабрика, гормолзавода, пивзавода, чхьаГIараконьячни комбината, подсобни предприятейи материально-технически Iалашони управленеи, НГIАССР агропрома территориально - производственни объединене, торгови техникаи йолча спецкомбината, «Металлист» завода, «Симбиоз» яхача кооператива ассоциаце, «Грознефтегеофизика» производственни объединене, республикански радио-телевизионни центра, городской телефонни станце, «Химчистка» объединене, ВНИИ Прикаспийски отделене, бувзама эксплуатационно-технически узела, РПС кхачан доацача товарий промкомбината, почтамта, надомни къахьегама комбината, НГIАССР бувзама производственно - технически управленс, банно - прачечни боахама треста, «Агропрома» предприяте, «Фармация» яхача объединене аптечни склада, 9-ча горбольница, № 1 йолча роддома, ветстанце, КПСС обкома, КПСС Ленински райкома, Ленински райисполкома, госгортехнадзора, госпаэготпрома, Терско - Сулакски бассейнови управленеи, стандартизацеи метрологеи центра, «ЧИавтотранс» объединене проектно-технически бюро, «Медтехника» объединене, кооперативни промышленноста, Грозненски производственни комбината, тарах йолча предприяте, вIашагIтехача авиаотряда, экспериментални мебельни фабрика, НГIАССР бытови гIулакх дара министерства ПТБ, Грозненски бийдал хьаеча завода, Октябрьски консервни завода, тIема - Iилман производственни общества, Ресспорткомитета, Грозненски консерви завода, горкиносета, магистральни газопровода управленс, «Грозныйагроплодовощторг» объединене, «ЧИстроймaтериалы» объединене, «Госгалантерея» оптови торговле предприяте, «Грозненское-1» АТП, шурий промышленноста объединене, шурий промышленноста объединене автобаза, НГIАССР Министрий Совета гаража, аэропортера милице линейни отделене, «ЧИтрансбыта» треста АТО.

№ 5 йола Грозненски хоржамий округ, цуи юкъейоагIа юхьхьанцара партийни организацеш: «ЧИпрокатразнобыт» объединене, Грозненски вычислительни техникеи информатикеи предприяте, совйола юртбоахама продукташ йохкара йолча республикански объединене, «Эстрада» яхача концертни объединене, ЖЭУ-10, кожновенерологически диспансера, ЖЭУ-11, «ЧИшвейбыт» объединене, «ЧИбыттехника» объединене, № 7 йолча поликлиника, НГIАССР Госстраха инспекце, «ЧИтрикотажбыт» объединене, «Грозкоопобщепит» объединене, экологически проблемай лаборатореи, № 1 йолча берий поликлиника, № 42 йолча юкъерча школа, ПТУ-6, Iалам лорадара йолча НГIАССР госкомитета, НГIАССР Госагропрома вычислительни центра, городаша юкъерча телефонни станце, Гайдара цIерагIча библиотека, маьхха инспекце управленс, «Рссопторгторг» яхача оптови торговлен ЧИпредприяте, № 3 йолча берий поликлиника, № 8 йолча поликлиника, НГIАССР унахцIено лорaяра министерства, «Фармация» яхача объединене аппарата, № 3 йолча поликлиника, № 1 йолча поликлиника, сихха медицински новкъостал дара йолча больница, республикански больница, противотуберкулезни диспансера, инвалидий госпитала, республикански СЭВ-а, НГIАССР хьун боахама министерства, № 60 йолча юкъерча школа, Ленински района судеи прокуратураи, къонача техника станце, облсовпрофа, издательствай, полиграфе, книжни торговле гIулакхех йолча Комитета, Чинотребсоюза, «Ленинан некъ» яхача газета редакце, статистика республикански управленс, общественни кхачан Грозненски управленс кооперативни училища, республикански стоматологически поликлиника, сбербанка отделене, районни розничнн торгови объединене, Ленински РОВД, СВПЧ-1, наркологически диспансера, Ленински РОВД ведомственни йоацача охрана отделенс, НГIАССР халкъа дешара министерства, Грозненски мехидаьтта института, ЧИгосуниверситета, архивни управленс, учета механизаце техникума, педучилище, медучилище, № 1 йолча музшкола, музучилище, № 1 йолча юкъерча школа, № 2 йолча юкъерча школа, школа-интернаш, № 4 йолча 8 шерарча школа, № 7 йолча юкъерча школа, № 13 йолча юкъерча школа, № 14 йолча юкъерча школа, № 19 йолча юкъерча школа, № 22 йолча юкъерча школа, № 48 йолча юкъерча школа, № 1 йолча ШРМ, № 12 йолча юкъерча школа, ПТУ-12, ПТУ-3, ПТУ-5, НГIАССР культура министерства, НГIАССР художникий Союза, историе, экономика, социологе, филологе Института, «Грозненский рабочий» газета редакце, «Сердало» газета редакце, Ноxч - ГIалгIай книжни издательства, «Знание» яхача республикански общества, Чехова цIерагIча республикански библиотека, М. Ю. Лермонтова цIерагIча театра, пионерий Двореца, Х. Нурадилова цIерагIча театра, С. М. Кирова цIерагIча парка, ЧИ филармоне, НГIАССР Госстраха управленс, «Динамо» ДСО, «Фармацин» яхача объединене центральни аптека, ЖЭЦ-2, Ноxч - ГIалгIай пачхьалкхен музеий объединене, ЖЭУ-1, № 32 йолча школа, № 15 йолча юкъерча школа, № 8 йолча юкъерча школа, кооперативни техникума, культпросветучилице, №. 38 йолча юкъерча школа, № 36 йолча юкъерча школа, «Союзспецгазстройя» ПМК-4, ПТЭОН, «Союзпечать» предприяте, «Севкавгипрозем» института филиала, «Вайнах» ансамбла, республикански книжкаш дезарий общества, «СевКавлифтремонт» участка, НГIАССР моттиерча промышленноста объединене, № 1 йолча поликлиника, № 2 йолча поликлиника, гIона йолча школа, хи тIара нах кIалхарбахара йола республикански общество, ЖЭЦ-7, «ЧИстройматериалы» объединене АТХ, СССР Госсбанка управленс, «ЧИтелерадиобыттехника» объединене, телевидиненеи радиовещанеи Комитета, № 41 йолча юкъерча школа № 56 йолча юкъерча школа, ПТУС фельдбувзама отдела, горпищекомбината, къамий школаш НИИ филиала, ПТУ-15, автомотолюбителий общества, № 5 йолча школа - интерната, геодезически контора, химико-технологически техникума, «Комсомольское племя» газета редакце, гордезостанце.

№ 6 йола Грозненски хоржамий округ; цуи юкъейоагIа Октябрьски района юхьхьанцара партийни организацеш.

№ 7 йола Грозненски хоржамий округ, цуи юкъейоагIа Старопромысловски района юхьхьанцара партийни организацеш, «Грознефть» производственни объединене партКомагара дIанкхача.

№ 8 йола Грозненски хоржамий округ, цуи юкъейоагIа «Грознефть» производственни объединене партком.

№ 9 йола Сунженски хоржамий округ, цуи юкъейоагIа Малтобекски, Сунженски, Назрановски районий юхьхьанцара партийни организацеш.

№ 10 йола Грозненски юртара округ, цуи юкъейоагIа Ачхой - Мартановски, Грозненски, Шатойски районий юхьхьанцара партийни организацеш.

№ 11 йола Наурски хоржамий округ, цуи юкъейоагIа Надтеречни, Наурски, Шелковской районий юхьхьанцара партийни организацеш.

№ 12 йола Шалински хоржамий округ, цуи юкъейоагIа Веденски, Урус-Мартановски, Шалински районий юхьхьанцара партийни организацеш.

№ 13 йола Гудермесски хоржамий округ, цуи юкъейоагIа Гудермесски, Ножай-Юртовски районий юхьхьанцара партийни организацеш.

ХАНАЛ ХЬАЛХА

ШийттадагIча пятилетка тIехьарча шера шоаш тIанйна декхараш ханал хьалха яхоачашдара шерра яхь йоаржалий А. Шерипова цIерагIча Грозненски мехидаьтта чакхдоахача завода цехий, установкай технологаша. Царна юкъе хьалха а латташ, шоай таронех бизза пайда ийберех ба Равчев Александр Николаевича кулгалдеча шолагIча цехера № 40-2 йолча установка мехидаьтта чакхдоахараш. Цар ханал итт дин хьалха, 21 марта, рапорт дIанад товарни продукци арахецара укх шера хьалхарча квартала план яхоачашярах. Пачхьалкхен планагIа лаьрхIачул тIех установка коллективо хIанзлехьа арахийцад эзараш тоннаш парафин. Оьсаре къахьегарал совгIа ше ара мел хеца продукци тIехдика мара хилийташ до. Цудухьа ОТК болхлой тIахьонам боацаш, хийца чакхйоалийт цун продукци. ХIанз установка технологаш товарни продукци арахецаш ба апрель бетта шолагIча декада чотагIа.

Установкерча сменашта юкъе яьржача яхье къаьстта дика болх а беш, башха-дика производственни толамаш дахарца белгалъяьнна я къона инженер, вокхагIвола оператор Асхабов Салаудин керте латтача смена технологий коллектив. Цига хьинаре къахьегарца шоай новкъосташта хадданза хьокхам телаш ба технологаш Устименко Евгений, Дров Валентина Семеновна, кхыбараш. Цар шоай бехкагIа технологически режим толхаяь, балха тIа хьовзам хилийта цхьа моттиг ийисъеннаяц.

К. БАШИРОВ.

УКРАИНСКИ ССР. «Электрон» яхача Львовски Iилман-производственни объединене доазол дехьарча фирмай новкъосталца кердача технологегIа бос бола телевизораш хьаяра йола комплекс вIашагIъеллай. Цо хIара шера ихо бIаь эзар аппарат арахецаргъл. Кердача комплексе телевизионни приемникаш сча кулг-каре дедеза хала балхаш шозза лохденнад. Укх шера объединене миллион гаргта телевизор архецаргъя.

СУРТА тIа: комплекса болхло Пылинив Елена «Электрон-423 ДИ» яхача телевизора модель хьахьохкаш я.

В. ПЕСЛЯКА сурт.

КПСС XXVIII съезде бахийта делегаташ харжара кийчо яреи хоржамаш чакхдахареи керттерча мероприятей

Календарни план

Мероприятеш	Уж чакхъяхара ханаш	Уж кхоачашъе езараш
1. Парте съездо делегаташ харжара йола округаш вIашагIйохкар	**1990 шера 1 апреле кхачалца**	**Областной парторганизаце хоржамий комиссе**
2. Округной хоржамий округаш хьаяр, е цар состава юкъе районни а городской а парторганизацей викалаша делегировани яр	**1990 шера 5 апреле кхачалца**	**Юхьхьанцарча парторганизацей представленегIа**
3. КПСС XXVIII съезде бахийта делегаташ харжара кандидаташ оттабар	**1990 шера 5 апреле денз 1990 шера, 20 апреле кхачалца**	**КПСС РК (ГК) пленумаш.**
4. Кандидаташта округной хоржамий комиссешка регистраци яр	**1990 шера 20 апреле денз 1990 шера 25 апреле кхачалца**	**Юхьхьанцара партийни организацеш, КПСС райкомаш, горкомаш.**
5. Регистраци яьча кандидатех йолча даннешта кепатохар	**1990 шера 27 апреле кхачалехьа**	**Округной хоржамий комиссеш.**
6. Юхьхьанцарча партийни организацешка кандидатий коммунистанца вIашагIихетараш чакхдахар	**1990 шера 27 апреле денз 1990 шера 15 марте кхачалца**	**Областной парторганизаце хоржамий комиссе**
7. КПСС XXVIII съезде делегаташ харжар	**1990 шера 16 марте денз 1990 шера 20 марте кхачалца**	**Округной хоржамий комиссеша КПСС райкомашца, горкомашца, юхьхьанцарча парторганизацешца цхьана.**

Спекуляцена никъ бехка

ДIадахача кIиpагIа НГIАССР чухьарча гIулакхий министерстве республика журналистанца брифинг хилар БХСС болхлой. Брифинге дакъа лоацаш бар РСФСР МВД пресс-центра болхло подполковник А. П. Ашурков, РСФСР БХСС Керттерча управлене викал В. А. Варно, НГIАССР МВД УПС кулгалхо полковник М. Х. Лечиев, НГIАССР МВД ОБХСС начальника заместитель С. А. Шмитков, Ленински района БХСС отдела начальник майор А. Г. Николаенко, НГIАССР МВД БХСС отделене начальник подполковник А. М. Зинченко.

Ховш да, вай республике тIехьарча хана къаьстта шерра яьржай спекуляцин торговле хула зуламаш. Уж геттара чIоагIа Iатъа бахача наьха, вахара. Таханарча дийнахьа республика чухьарча гIулакхий органаша бечаа балха керттерча лостамех цаI лоархI цу тайпарча зуламашца къовсам лоаттабар. Цу проблемана хетадаь дар брифинге хинна къамаьл.

Хьалхара дош нийцача подполковникна А. П. Ашуркова белгалдьяккхар, пресс а и правопорядка органийн шоайла цахаддаш бувзамаш хилар геттара лоархIаме долга.

— Республикерча газета-ша, телевиденеи радиоси правопорядка органашца гIулакхаш леладелга гуш да, — аьлар цо. — Амма, наггахьа мара вIашагIихеташ органий болхлой журналисташа, кIезига бувц журналисташа цар хала болх.

Спекуляцеден торгови сферча зуламашцен лоаттабеча къовсаме карагIдьянначох дийцар майора С. А. Шмиткова. 1988 шерага хьежача 1989 шера 1,3 процент дукхагIа гучабаьхаб уголовни бехктохкаме оза бокъо йола зуламхой, 23 процент дукхагIа ба боккхача а геттара боккхача а боараме пайдаш даь зуламхой. 1988 шера спекулянташкара дIаяьха хIамаш 40 эзар сом мах болаш хиннаяле, 1989 шера 940 эзар сом мах болаш хиннай. Спекуляци шерра яьржа мотгигаш я Петропавловски, Назрановски, Урус - Мартановски рынкаш. Укх шера спекуляци шерра яьржа хилара мялще бехк боацилга, цунна бехке я яьсса латта тикаш. Амма, иштта а товараш доацача тикашкара дефицит дIа а йеш, юхайохка спекулянташ кIезига бац. Масала, торгови болхлошца бувзамаш хинна 51 спекулянт гучавьккхав дIадахача шера органаша.

Ала деза, 1989 шера ОБХСС органаша гучавьккхача 400 гаргтача зуламхоех, кхьа сага мара ха техан-зар судо. Вожаш е административни бехктохкаме эза е условни ха теха кIалхарбалийтар.

1990 шера, лаьрххIа план а кийчъяь, зуламашта никъ бехнара болх дIаболабаьб ОБХСС органаша. Таханарча дийнахьа цар гучабаьха зуламхой дIадахача бIарччача шера гучабаьхараш миссел хIана бац, аьнна, ба. Амма, ОБХСС болхлой материальни Iалашо геттара во хиларах, шоай болх дикка дIабахьа вIаштIехьдалац цар. Цу хьакъехьа, Ленински района ОБХСС отдела начальника А. Г. Николаенкос аьлар:

— Тха материальни гIулакхаш тоадара 100 эзар сом деннад тха отдела «Красный молот» заводо. Цхьабакъда, цу ахчах оаха эца олийрхIа видеотехника корайоагIаш яц. Кхы мел эшар - эца а моттиг яц тха. Цудухьа, из ахча материальни поощренена дIа ца дахийтача де хIама долаш яц отдел. ХIаьта эшаш дукха, хIамаш я: тоъаш яц машинаш, кхыбола технически гIирс. Оаха къовсам лоаттабу зуламхой, дукхха дикагIа кийчбенна ба цу хьакъехьа.

Зуламашта никъ бехкача доккха дакъа лоац дукха ха йоащаш вIашагIъелла ча НГIАССР профилактически служба управленес. Брифинге дакъа лоацаш хиннача цун кулгалхочо полковника М. Х. Лечиева белгалдьаккхар, республика товаращца во Iалашъеш хилар, бахача наха юкъе спекуляци сийдоацаш хIама да, аьнна, ца лоархIаш хилар. Органий болхлоша спекулянт лаьцача, гонахьара нах из кIалхарваккха гIерт.

Журналисташа деннача дукхача хаттараша МВД болхлоша жоп а денна брифинг чакхъяьлар. Цу тайпара вIашагIихетараш каст-каста хилча боккха пайда баргба милице а пресса а болхлошта.

Ч. МАНОЛИС.

30—40-ча шерашка а 50-гIа шераш долалуш а лийцача наха реабилитаци яра хьакъехьа

(ДIахододар. Долалур 3, 13, 15, 22, 24 февралеи, 1, 3, 6, 8, 10, 13, 15 мартсн - арадальнача газеташ тIа).

Кадиев Магомед, 1870 шера Грозненски района Новые Алды яхача юрта ваьв, нохчо, парте хиннавац, болх беш хиннавац, Новые Алды яхача юрта ваьхав, топаш техай.

Адсаламов Алаудин, 1897 шера Грозненски района Новые Алды яхача юрта ваьв, нохчо, парте хиннавац, болх беш хиннавац, г. Грозне ваьхав, топаш техай.

Митаев Умар, 1898 шера Шалински района Автуры яхача юрта ваьв, нохчо, парте хиннавац, юга гIирс бечa мастерской заведующе заместитель, г. Грозне ваьхав, топаш техай.

Демаева Тота, 1920 шера Ножай - Юртовски района Корин - Беной яхача юрта яьй, нохчо, парте хиннаяц, колхозхо, Ножай - Юрта яьхай, 5 шу суд яьй.

Чермоев Туган Султанович, 1902 шера Урус-Мартановски района Гойты яхача юрта ваьв, нохчо, парте хиннавац, болх беш хиннавац, Гойты яхача юрта ваьхав, топаш техай.

Эльтимиров Эльмирза, 1877 шера Чеберлоевски района Басти-Ирзу яхача юрта ваьв, нохчо, парте хиннавац, ахархо, Гути яхача юрта ваьхав, топаш техай.

Якубов Дауд, 1870 шера Старо-Юртовски района Кено - Юрта ваьв, нохчо, парте хиннавац, колхозхо, Кено-Юрта ваьхав, топаш техай.

Исламов (из Ислангиреев) Махмуд, 1890 шера Старо-Юртовски района Старый Юрта ваьв, нохчо, парте хиннавац, колхозхо, Старый Юрта ваьхав, топаш техай.

Астемиров Джабраил, 1863 шера Старо-Юртовски района Кень-Юрта ваьв, нохчо, парте хиннавац, колхозхо, Кень-Юрта ваьхав, топаш техай.

Багаев Ахмат, 1877 шера Старо - Юртовски района Старый Юрта ваьв, нохчо, партe хиннавац, болх беш хиннавац, Старый Юрта ваьхав, топаш техай.

Габаров Магомед, 1877 шера Старо - Юртовски района Старый Юрта ваьв, нохчо, парте хиннавац, хьахо, Старый Юрта ваьхав, топаш техай.

Юкаев Асхаб, 1869 шера Старо - Юртовски района Кень - Юрта ваьв, нохчо, парте хиннавац, болх беш хиннавац, Кень-Юрта ваьхав, топаш техай.

Добаев Мадаг, 1907 шера Урус - Мартановски района Урус - Мартан яхача юрта ваьв, нохчо, парте хиннавац, болх беш хиннавац, Урус-Мартан яхача юрта ваьхав, 10 шу суд яьй.

Чевола Петр Сидорович, 1890 шера Грозненски района Петропавловски станице ваьв, эрсе, парте хиннавац, колхозхо, Петропавловски станице ваьхав, 8 шу суд яьй.

Цакаев Габис, 1902 шера Галашкински района Маьлхасте яхача юрта ваьв, гIалгIа, парте хиннавац, колхозхо, Маьлхасте яхача юрта ваьхав, 8 шу суд яьй.

Тасуев Эдил, 1862 шера Урус - Мартановски района Урус - Мартан яхача юрта ваьв, нохчо, парте хиннавац, болх беш хиннавац, Урус-Мартан яхача юрта ваьхав, топаш техай.

Шемильханов Эмильхан, 1858 шера Урус - Мартановски района Урус-Мартан яхаха юрта ваьв, нохчо, парте хиннавац, болх беш хиннавац, Урус-Мартан яхача юрта ваьхав, топаш техай.

Сатабаев Сату, 1852 шера Урус - Мартановски района Урус - Мартан яхача юрта ваьв, нохчо, парте хиннавац, болх беш, хиннавац, Урус-Мартан яхача юрта ваьхав, топаш техай.

Нурханов Даги, 1867 шера Урус - Мартановски района Урус - Мартан яхача юрта ваьв, нохчо, парте хиннавац, болх беш хиннавац, Урус - Мартан яхача юрта ваьхав, топаш техай.

Габаров Магомед, 1877 шера Старо - Юртовски района Старый Юрта ваьв, нохчо, парте хиннавац, хьахо, Старый Юрта ваьхав, топаш техай.

Юкаев Асхаб, 1869 шера Старо - Юртовски района Кень - Юрта ваьв, нохчо, парте хиннавац, болх беш хиннавац, Кень-Юрта ваьхав, топаш техай.

Добаев Мадаг, 1907 шера Урус - Мартановски района Урус - Мартан яхача юрта ваьв, нохчо, парте хиннавац, болх беш хиннавац, Урус-Мартан яхача юрта ваьхав, 10 шу суд яьй.

Навиев Исраил, 1869 шера Урус - Мартановски района Урус - Мартан яхача юрта ваьв, нохчо, парте хиннавац, болх беш хиннавац, Урус - Мартан яхача юрта ваьхав, 10 шу суд яьй.

Довтаев Санд-Хасан, 1899 шера Урус - Мартановски района Урус-Мартан яхача юрта ваьв, нохчо, парте хиннавац, болх беш хиннавац, Урус - Мартан яхача юрта ваьхав, 10 шу суд яьй.

Сунгуров Магомет, 1879 шера Урус - Мартановски района Урус-Мартан яхача юрта ваьв, нохчо, парте хиннавац, болх беш хиннавац, Урус - Мартан яхача юрта ваьхав, 8 шу суд яьй.

Айдемиров Юсуп, 1861 шера Урус - Мартановски района Урус-Мартан яхача юрта ваьв, нохчо, парте хиннавац, болх беш хиннавац, Урус - Мартан яхача юрта ваьхав, 5 шу суд яьй.

Айдемиров Ахмат, 1853 шера Урус - Мартановски района Урус-Мартан яхача юрта ваьв, нохчо, парте хиннавац, болх беш хиннавац, Урус - Мартан яхача юрта ваьхав, 5 шу суд яьй.

Эржапов Джабраил, 1855 шера Урус - Мартановски района Урус - Мартан яхача юрта ваьв, нохчо, парте хиннавац, болх беш хиннавац, Урус - Мартан яхача юрта ваьхав, 5 шу суд яьй.

Такиев Бекмирза, 1859 шера Урус - Мартановски района Урус - Мартан яхача юрта ваьв, нохчо, парте хиннавац, болх беш хиннавац, Урус-Мартан яхача юрта ваьхав, 10 шу суд яьй.

Шахтемиров Арихой, 1892 шера Чеберлоевски района Нохчи-Калой яхача юрта ваьв, нохчо, парте хиннавац, Ворошилова цIерагIча колхоза колхозхо, Нохчи-Калой яхача юрта ваьхав, 8 шу суд. яьй.

Шептукаев Хасмагомед, 1901 шера Саясановски района Аллерой яхача юрта ваьв, нохчо, парте хиннавац, Калинина цIерагIча колхоза член, Аллерой яхача юрта ваьхав, 10 шу суд яьй.

Эспиев Донди Дрес, 1891 шера Назрановски района Дошлакъий-Юрта ваьв, гIалгIа, парте хиннавац, служащи, Дошлакъий-Юрта ваьхав, 10 шу суд яьй.

Яхъяев Санд-Селим, 1911 шера Саясановски района Гордали яхача юрта ваьв, нохчо, парте хиннавац, колхозхо, Гордали яхача юрта ваьхав, 10 шу суд яьй.

Исманилов Хебил, 1914 шера Курчалоевски района Цацан-Юрта ваьв, нохчо, парте хиннавац, колхозхо, Цацан-Юрта ваьхав, 10 шу суд яьй.

Яхъяев Патах, 1914 шера Атагински района Дуба-Юрта ваьв, нохчо, парте хиннавац, болх беш хиннавац, Дуба-Юрта ваьхав, 10 шу суд яьй.

Юсупов Ярыса, 1902 шера Чеберлоевски района Дай яхача юрта ваьв, нохчо, парте хиннавац, колхозхо, Дай яхача юрта ваьхав, 10 шу суд яьй.

Юсупов Усман, 1917 шера Гудермесски района Гудермес яхача юрта ваьв, нохчо, парте хиннавац, тика заведующи. Гудермес яхача юрта ваьхав, 10 шу суд яьй.

Шамилханов Абдул-Муслим, 1895 шера Шалински района Автуры яхача юрта ваьв, нохчо, парте хиннавац, колхозхо, Автуры яхача юрта ваьхав, 8 шу суд яьй.

Чевола Петр Сидорович, 1890 шера Грозненски района Петропавловски станице ваьв, эрсе, парте хиннавац, колхозхо, Петропавловски станице ваьхав, 8 шу суд яьй.

Цакаев Габис, 1902 шера Галашкински района Маьлхасте яхача юрта ваьв, гIалгIа, парте хиннавац, колхозхо, Маьлхасте яхача юрта ваьхав, 8 шу суд яьй.

Тасуев Эдил, 1862 шера Урус - Мартановски района Урус - Мартан яхача юрта ваьв, нохчо, парте хиннавац, болх беш хиннавац, Урус-Мартан яхача юрта ваьхав, топаш техай.

Шемильханов Эмильхан, 1858 шера Урус - Мартановски района Урус-Мартан яхаха юрта ваьв, нохчо, парте хиннавац, болх беш хиннавац, Урус-Мартан яхача юрта ваьхав, топаш техай.

Сатабаев Сату, 1852 шера Урус - Мартановски района Урус - Мартан яхача юрта ваьв, нохчо, парте хиннавац, болх беш, хиннавац, Урус-Мартан яхача юрта ваьхав, топаш техай.

Нурханов Даги, 1867 шера Урус - Мартановски района Урус - Мартан яхача юрта ваьв, нохчо, парте хиннавац, болх беш хиннавац, Урус - Мартан яхача юрта ваьхав, топаш техай.

Шидаев Исраил, 1901 шера Урус - Мартановски района Урус - Мартан яхача юрта ваьв, нохчо, парте хиннавац, болх беш хиннавац, Урус - Мартан яхача юрта ваьхав, 10 шу суд яьй.

Довтаев Санд-Хасан, 1899 шера Урус - Мартановски района Урус-Мартан яхача юрта ваьв, нохчо, парте хиннавац, болх беш хиннавац, Урус - Мартан яхача юрта ваьхав, 10 шу суд яьй.

Мачигова Буца, 1867 шера Шатоевски района Борзой яхача юрта яьй, нохчо, парте хиннаяц, болх беш хиннаяц, Борзой яхача юрта яьхай, топаш техай.

Хамидов Хамзат, 1910 шера Надтеречни района Али-Юрта ваьв, нохчо, парте хиннавац, болх беш хиннавац, г. Малгобеке ваьхав, топаш техай.

Малевин Антон Артемович, 1873 шера Малгобекски района Вознесенски станице ваьв, эрсе, парте хиннавац, колхозхо, Вознесенски станице ваьхав, топаш техай.

Фендриков Лаврентий Савельевич, 1880 шера АЧК Белоглински района Жукова яхача юрта ваьв, эрсе, парте хиннавац, транспортни контора болхло, г. Малгобеке ваьхав, топаш техай.

Мальсагов гIайрбика Бийсолт, 1875 шера Назрановски района Аьлти-Юрта ваьв, гIалгIа, парте хиннавац, колхозхо, Альти-Юрта ваьхав, топаш техай.

Фержаули Испахи, 1862 шера Ачхой - Мартан яхача юрта ваьв, нохчо, парте хиннавац, колхозхо, Бамут яхача юрта ваьхав, топаш техай.

Цороев МурцъIал, 1867 шера Галашкински района Цоры яхача юрта ваьв, гIалгIа, парте хиннавац, колхозхо, Новые Аршты яхача юрта ваьхав, топаш техай.

Алтемиров Тепса, 1872 шера Ачхой - Мартан яхача юрта ваьв, нохчо, парте хиннавац, колхозхо, Мамут яхача юрта ваьхав, топаш техай.

Цороев МурцъIал, 1867 шера Галашкински района Цоры яхача юрта ваьв, гIалгIа, парте хиннавац, колхозхо, Новые Аршты яхача юрта ваьхав, топаш техай.

Шидаев Исраил, 1901 шера Урус - Мартановски района Урус - Мартан яхача юрта ваьв, нохчо, парте хиннавац, болх беш хиннавац, Урус - Мартан яхача юрта ваьхав, 10 шу суд яьй.

Чевола Петр Сидорович, 1890 шера Грозненски района Петропавловски станице ваьв, эрсе, парте хиннавац, колхозхо, Петропавловски станице ваьхав, 8 шу суд яьй.

Цакаев Габис, 1902 шера Галашкински района Маьлхасте яхача юрта ваьв, гIалгIа, парте хиннавац, колхозхо, Маьлхасте яхача юрта ваьхав, 8 шу суд яьй.

Тасуев Эдил, 1862 шера Урус - Мартановски района Урус - Мартан яхача юрта ваьв, нохчо, парте хиннавац, болх беш хиннавац, Урус-Мартан яхача юрта ваьхав, топаш техай.

Шемильханов Эмильхан, 1858 шера Урус - Мартановски района Урус-Мартан яхаха юрта ваьв, нохчо, парте хиннавац, болх беш хиннавац, Урус-Мартан яхача юрта ваьхав, топаш техай.

Ахматханов Альбик, 1853 шера Веденски района Эшелхатой яхача юрта ваьв, нохчо, парте хиннавац, колхозхо, Эшелхатой яхача юрта ваьхав, топаш техай.

Абдулхалимов Уста 1902 шера Веденски района Дарго яхача юрта ваьв, нохчо, парте хиннавац, болх беш хиннавац, Дарго яхача юрта ваьхав, топаш техай.

Устарханов Гадал, 1887 шера Ачхой - Мартановски района Ачхой - Мартан яхача юрта ваьв, нохчо, парте хиннавац, болх беш хиннавац, Ачхой - Мартан яхача юрта ваьхав, топаш техай.

Хажаев Дуба, 1867 шера Ачхой - Мартановски района Чужи-Чу яхача юрта ваьв, нохчо, парте хиннавац, болх беш хиннавац, Янды яхача юрта ваьхав, топаш техай.

Юнусов Джабраил, 1877 шера Ачхой - Мартан яхача юрта ваьв, нохчо, парте хиннавац, сапожник, г. Грозне ваьхав, топаш техай.

Турбев Шады, 1872 шера Веденски района Дышне-Ведено яхача юрта ваьв, нохчо, парте хиннавац, колхозхо, Дышне-Ведено яхача юрта ваьхав, топаш техай.

Дзюзиев Бата, 1881 шера Итум - Калински района Гома яхача юрта ваьв, нохчо, парте хиннавац, болх беш хиннавац, Закан-Юрта ваьхав, топаш техай.

Мукуев Магомед (Бумба), 1882 шера Ачхой - Мартановски района Ачхой - Мартан яхача юрта ваьв, нохчо, парте хиннавац, болх беш хиннавац, Ачхой - Мартан

Баха Iомалу

Вай республикне эгтара хьалха хьахиннача дешара заведенеех я Грозненски педагогически училище. 1926 шера денз цо кийчбаьб эзараш хьехархой. Цар доккха дакъа лаьцад вайнаха юкъера дешар ца ховлга дIадоаннкхача, культура лаккхъеча.

ХIанз халкъа образоване, дешадаха ха кхачанца долча берий учрежденешка болх бе эша дукха специалисташ арахец училище. Тахан цига дешаягIа 1200-нел совгIа йоI. Уж ба ткъаь итт гаргга долча къамех.

— ВIаши лоархIаши безамеи бах тха дешархой, — аьлар директора кхетам балара дакъа заместителя Рыженко Нина Тимофеевнас. — Дешарах мукъайола ха безаме дIахьу цар. Предметни ярёл совгIа, училище я вокальни, литературни, спортивни, ноxчий, гIалгIай халхара кружокаш, хIама тегара, тайп-тайпара ловзаргаш хьадара, кхыйола кружокаш.

Иолаш я пионервожате, интернационални кхетам балара, музыка езарий клубаш, ленински цIа, тIема сийлен цIа.

Царел совгIа писателашца, композиторашца, Грозненски гарнизона бIухошца, кхычарда вIашагIкхетараш, тематически сайренаш хул, школьнини дошкольнини отделенеша арадоах дешархой вахар дувца пенгазеташ.

Царех хIара мероприяти хьалхе а кийчо йий еш я. Масала, училище «Вай массане а кхел цаI я» яха зIамига фестиваль елехьа хьалха дешархой группашка дIахайтар цар де дезар. Цхьан группо Кавказа халкъаша хоатташ дола моаршалаш, воккхо — халкъний быта предметаш, кхоалагIчо — кхамий даарий шунаш кийчдир, ишта кхыдараш а дир.

Цу фестивале дешархошта дайзар Кавказа халкъий вахаре юкъара дар а хIара халкъа ший къаьстта дар а.

Цул тIехьагIа концерт оттадир Кавказа а мехка а халкъний халхараш деш, илеш деахаш. Гармониста Сулейманов Рашида пандар а локхаш, ноxчий а кхыча къамий а иллеш даьхар.

«Патриот, интернационалист хилар фуд» яха диспут елехьа хьалха преподавателя психолога Сараказва Фатимас цу темах йола анкетировани йир дешархошта юкъе. Цу диспуте хьийхабар ноxчий фольклор дика довза цу училища преподаватель Джамалханов Зайнди, кхыбола преподавателаш. Цига бийдар вай Даьхе фашистех лораеш тIем тIа лаьтта, Афганистане тIом беш хинна нах, хIаьта ишта вай общественна пIена къахьегаш, хьатIакхувш йолча тIехьенна кхетам луш бола нах.

Дешархошта патриотически интернационални кхетам луш йола мероприятеш хул училища Ленински цIагIа, тIема сийлен цIагIа. ХIанз училище кийчлу В. И. Ленина вай 120 шу дизар белгалдаккха.

Бетта цкъа филармоне бахе хул дешархой шоай преподавателашца цхьана, хIаьта ишта филармоне артисташ училище баьхке дешархошца цхьана вIашагIа а кхет, цхьана концерташ увттаду. Филармоне артисташца дешархой хьоашал хьадоагIа дуккхача хана денз. Дешархошта музыка йовзийтара а езаялийтара а докхха гIулакх ду ишта царна юкъе долча хьоашало. Дунен халкъий классически музыка цхьабола композитораш, цар произведенеш йовзийташ боккха интернационални кхетам эц дешархоша.

Дукха ха йоаццаш училища дешархой болча хилар индийски фирма инженер вола, вай «Промавтоматика» Iилман - производственни объединенеца гIулакх доагIаш вола мистер Кар.

Цу тайпара вIашагIкхетараш хиннад Iарбий мехкашкара, Болгарера баьхкача нахаца а.

Училища мехкарашта бахара эша хьалаш долаш да: училища коа я столови, хIаьта общежите хIара этаже я цар шоашта даа хIама кийчде йиш йола кухни, барзкъаш дутта моттигаш.

Т. ЮСУПОВ.

СУРТА ТIА: вайнаьха саг йоагIеи «Масленицан» сценкаш кийчъеш кулгалдаь механарий Егорова Ирина, Абадиева Залина, Евлоева Марет.

И. ПЛИЕВА сурт.

Эскаре гIулакх деш ба вай мехкахой

◆ СЕРЖАНТ

Уж тактически ученеш боккъонцарча тIема тара яр. ГIалат ца боалаш шоай декхараш кхоачашдеш бар эскархой. «МоастагIчун» авиацес бомбашца йохайир хий чудола резервуараш. Кхулбехьарча дIайхача дийнахьа хий доацаш дисар тIема доакъош, саца меташ яр техника. Бурув а детташ хий доахача группана керте латтача сержантага Ильясов Висита амар делар командованеш, фуннагIа даь а сихха из гIулакх къоастаде, аьнна. ЦхьакIотарг йоацаш гIомара аренаш яр ученеш йолча, хий хургдола моттиг белгалйоакхаш хIама дацар. Амма, ший болх дика бовзача Ильясовна йовзаш яр хий хургдола моттигаш.

ДIалийлхар машинаш. Нормативах йоагIгIача хана дIахьачар уж тIой дадача цхьан моттиге. Машинаш совца а яь, бурув детта техника кийчъе болабелар эскархой. «МоастагIчун» разведкана шоаш гучабалар кхерам боландаь сихбенна хьувзар сержант Ильясов, ефрейтор Байтхаджаев, рядовой Малов, рядовой Гулько.

...Лаьтта чудахар бурув, эгаю машин, пульте вагIача Виситас беррита теркам тIабахийтаб приборашта. «ГIалат ваьннавий-хьогI со», уйла я керта чу хьувзаш.

— ТIаьда лаьтта доладеннад, — оал цунга мастера Байтхаджаева.

— Нийса долх вай. Ши метр кхы а Iочудахийта бурув, — амар ду цунга сержанта.

Цу хана кхыча эскархоша хий чакх ца доалача кIадаз яь емкосташ кийчъю. ДIаотташ насосаш, шлангаш.

Бурув техачара гучадоал хий. Сихха анализ ю цунна эскархоша. Цул тIехьагIа чам боакхс цунах Виситас.

— Мегаргдолаш да. Хьалйиза емкосташ, — велакъеж из.

Мел кIаьдбенна бале а сиха, барт тайна болх бу салташа. Рацеца командованегз хоам бу Ильясова, техникана а наха а мегаргдола хий даьккхад, аьнна. Цхьа ха яьлча хьакхоач хий кхухьа машинаш. ЦIайолалу Ильясова группа. ТIехдика кхоачашдаьд цо ший декхар. Массанахьа, ханнахьа дIакхоачаргда геттара яьссача цу аренашка эшаш дола хий. Доккха баркал аргда эскархоша сержантан цун новкъосташтеи.

Эскархошта дика вовз ший декхараш тIехдика кхоачашду сержант. Доккха сий ду цун, новкъосташа а командованес а.

Эскаре гIулакх кхоачашде тIавехалехьа, «Малгобекнефть» НГДУ оператораллa къахьегаш хиннав Висит. Цига караерзаяьча профессес, боккхагIча новкъосташкара хьанйцача дика оамалаша хIанз гIо ду цунна эскаре ший декхараш лерттIа кхоачашде.

А. ТУРГАННИК,
Туркестански тIема округ.

Деша дувла!

Нохч-ГIалгIай паччахьалкхен педагогически институто 1990—1991 дешара шера заочни отделене студенташ дIаязц укх специальностех:

Юххьанцара дешар хьехара педагогикен методикен.

Дешара ха 5 шу.

ДIаоттара экзаменаш: эрсий моттен литературен (письменно), математика (письменно), СССР истори (дагахьа).

Педагогикен психологин (деша даха ха йоацачарна кхетам балара).

Дешара ха 5 шу.

ДIаоттара экзаменаш: эрсий моттен литературен (письменно а дагахьа а), СССР истори (дагахьа).

Къахьегама (ду даькъе гIулакх дара къахьегам).

Дешара ха 5 шу (юкъара дIаэцараша), 4 шу (педучилищай, индустриально - педагогически техникумий базе).

ДIаоттара экзаменаш: математика (письменно) физика дагахьа), эрсий моттен литературен (письменно).

Физически культура.

Дешара ха 5 шу.

ДIаоттара экзаменаш: специальностех экзамен (йайга атлетика, гимнастика, некдар), биологи (дагахьа), эрсий моттен литературен (письменно).

Ерригача специальностех деша оттачарна профильни лоархI хьалхарча аргIагIа белгалъяьккха ши экзамен.

Заочни отделене хержача специальностех болх беш бараш мара дIаэцац.

Заочни отделене дIаоттара экзаменаш дIа яла а да езаш собеседовани а йий дIаэц хержача специальностага хьежжа дийца а цу специальностех шерал кIезигагIа доацаш болх баь а бола нах.

Хьехархой института НГIАССР МНО-ца, организацешца, предприятешца яьча договора кIийлен тIа. «Къахьегам» специальностех деша дIаоттара экзаменаш дIаяла а да езаш дIа а эц. 3 шерага кхачалца лоацъяьча программагIа хьехча а хьех индустриально - педагогически техникумаш чакхъяха шерал кIезигагIа доацаш болх баь бола производственни обучене мастераш.

Заявлени дIаэц:

20 апреле денз 31 мае кхачалца.

Собеседовани а еш заочни отделене деша дIаэцарашкара 28 мае кхачалца мара наьхаташ дIаэцац.

Заявленеца ер документаш хила деза:

— **юкъера дешар дешарах дола наьхат** (подлинник);

— **балхара характеристика;**

— **№ 086-у формах йола медицинскн справка;**

— **къахьегама книжка тIара выписка;**

— **3х4 см бустан бола 6 сурт;**

Паспорт, эскаре гIулакх дарах дола документ, къахьегама книжка шийца хила деза.

Заочни отделене деша оттачар заявленеш дIалу шоаш бахача моттига гаргта йолча лаккхехьарча дешара заведене, нагахьа санна, цига цар Iомае безам бола специалист караерзайой.

ДIаоттара экзаменаш дIаэц 1 июне денз.

Студенташ дIаэц 15 июле кхачалца.

Приемни комиссе 9 сахьт даьлча денз 17 сахьат даллалца болх бу (кIиранденгара дIанкхача).

Института адрес: г. Грозный, Орджоникидзе пр., 62. Приемни комисси.

РАДИО

3 АПРЕЛЬ, ШИНАРА

7.30 — Хоамаш.
7.45 — 8.00 — Музыка. Хаоттам.
8.15 — Передачай программа.
8.20 — Республиканскин газетий обзор.
8.30 — 9.00 — ГIалгIай поэтий дешаех ниллеш (гIалгIай меттала).
9.15 — КПСС XXVIII-ча съезда нахъадолхаш КПСС ЦК платформа проект ювц.
9.30 — «Къона заманхо» (гIалгIай меттала).
9.50 — 10.00 — «Автотранспорто гIулакх мишта ду шоаш?». Рейд (ноxчий меттала).
16.00 — 17.00 — Информационно - музыкальни программа. Радиостудера прямой трансляци (ноxчий меттала).
18.00 — Керда хоамаш.
18.10 — Керда хоамаш (гIалгIай меттала).
18.20 — 18.40 — «Закон, коллектив, саг», радиожурнал.

4 АПРЕЛЬ, КХАЬРА

7.30 — Хоамаш.
7.45 — 8.00 — Музыка. Хаоттам.
8.15 — Передачай программа.
8.20 — Республиканскин газетий обзор.
8.30 — 9.00 — Лирически нл. леш (ноxчий меттала).
11.15 — Халкъа контроль болх беш я (гIалгIай меттала).
11.30 — 12.00 — «Тха доттагIа — iалама», радиожурнал.
16.00 — 17.00 — Информационно - музыкальни программа. Радиостудера прямой трансляци (гIалгIай меттала).
18.10 — Керда хоамаш (ноxчий меттала).
18.20 — Дунен халкъашта юкъера обозрени (гIалгIай меттала).
18.35 — 18.40 — Музыка.

5 АПРЕЛЬ, ЕРА

7.30 — Корта бола къамаьл.
7.40 — Хоамаш.
7.55 — 8.00 — Музыка. Хаоттам.
8.15 — Передачай программа.
8.20 — Республиканскин газетий обзор.
8.30 — 9.00 — Халкъа музыкай концерт.
11.15 — «Патриот».
11.30 — «Наькъаш, наькъаш...» (гIалгIай меттала).
11.45 — 12.00 — Керттердар дикал.
17.15 — «Камертон» яха художественно - публицистиче с к и налал. Прямой эфир.
18.00 — Керда хоамаш.
18.10 — Керда хоамаш (ноxчий меттала).
18.20 — 19.00 — Халкъа инструменташ дIалонх (ноxчий меттала).

6 АПРЕЛЬ, ПIАЬРАСКА

7.30 — «Юрта iуйренаш».
7.45 — Хоамаш.
7.55 —8.00 — Музыка. Хаоттам.
8.15 — Передачай программа.
8.20 — Республиканскин газетий обзор.
8.30 — Критически волна тIа (ноxчий меттала).
8.45 — 9.00 — «Къона оазаш». Литературни передача (гIалгIай меттала).
11.15 — 12.00 — «Талантий дукха бесаш» Веденски районера художественни самодеятельноста доакъошхой выступленеи (ноxчий меттала).
17.15 — Передачай программа. Хаоттам.
17.16 — «ДоттагIий оазаш».
17.31 — «ЦIе сийгаш» (гIалгIай меттала).
17.46 — «Концерт».
18.00 — Керда хоамаш.
18.10 — Керда хоамаш (ноxчий меттала).
18.20 — Керда хоамаш (гIалгIай меттала).
18.30 — Музыка.
18.40 — 19.00 — «Советаш вахарн». Радиовыпуск.

7 АПРЕЛЬ, ШОАТТА

7.30 — «Юртара вахар» (ноxчий меттала).
7.45 — Хоамаш.
7.55 — 8.00 — Музыка. Хаоттам.
8.15 — Передачай программа.
8.20 — Республиканскин газетий обзор.
8.30 — 8.45 — Коталон 45 шу дизара. «Цар даькъе дика довзача Ильясовна йовзаш яр хий хургдола моттигаш.
10.15 — Музыка.
10.40 — Сатирически микрофон (ноxчий меттала).
11.00 — Доши гIулакхн цаI (ноxчий меттала).
11.10 — Реклама.
11.15 — 12.00 — Халкъа музыка (ноxчий меттала).
15.15 — Перестройкин партин: проблемаш, предложеннш решенеши.
15.45 — Арендний подряд болх беш я (гIалгIай меттала).
16.00 — 17.00 — Концерт (ноxчий меттала).
18.00 — 19.00 — «Музыкальни почта» (гIалгIай меттала).

8 АПРЕЛЬ, КIИРАНДИ

7.30 — Передачай программа.
7.35 — Республиканскин газетий обзор.
7.45 — 8.00 — «Са письмо дIа. дешалаш».
8.15 — 9.00 — Моаршал хилда шоана.
11.30 — 12.00 — КIиранден музыкальни программа.
15.15 — 15.30 — «Дешархо» (ноxчий меттала).
16.00 — ДIукхаеза ашараш. Концерт (гIалгIай меттала).
16.30 — Реклама.
16.40 — 17.00 — ДоттагIеи ашараш (ноxчий меттала).
18.00 — 19.00 — «Илпеца доттагIал долчарна» концерт.

Тахан республике гIоллен Грозней хувцалуш морхаш а йолаш, йоачан а йоацаш, малхбузехьара секунде 2—7 метр чIоагIа мух а хьекхаш хилен фегара температура республике 10—15, Грозне 12—14 градус йIовхал йолаш хилен тарлу.

Кхоана морхаш а йолаш, йоачан а йоацаш, тайп-тайпарча оагIонашкахьара секунде 3—7 метр чIоагIа мух а хьекхаш хилен фегара температура бийсана 0—5, дийнахьа 7—12 градус йIовхал йолаш хилен тарлу.

ТЕЛЕПРОГРАММА

3 АПРЕЛЬ

ШИНАРА

I ПРОГРАММА

6.30 — 120 минот.
8.35 — Мультфильмаш.
9.15 — «Оанхарий цирк».
10.00 — Из хиннад... хиннад...
10.25 — Берий сахьат (немецки метта урокаца).
11.25 — «Дунен гонахьа» альманах.
12.25 — Коллаж.
12.30 — Ха. ТСН.
15.30 — ТСН.
15.40 — Халкъа ашараш.
16.00 — Документальни фильма премьера.
16.30 — «Здравствуйте музыка» яха Л.-В. Бетховена симфонически нхоллам.
17.30 — Венгри телевидени программа.
18.30 — Ха. ТСН.
19.00 — Кагирхой вестник.
19.30 — 9-гIа студи.
20.30 — В. Шувалова дIалонх эрсий халкъа ллеш.
21.00 — Ха. ТСН.
21.30 — Коллаж.
21.35 — «Горьким словом моим посмеюся...» яхача документальни фильма премьера 1-ра сери (Н. В. Гогола нхолламах).
22.50 — Актуальни интервью.
23.00 — «Горьким словом моим посмеюся...» яхача документальни фильма 2-гIа сери.
00.10 — ТСН.

II ПРОГРАММА

8.00 — Iуйрийнара гимнастика.
8.15 — Iилма - довзийтара фильмаш.
8.35, 9.35 — Географи. 8-гIа класс.
9.05 — Французски мотт. Iомабу 1-ра шу.
10.05 — Французски мотт. Iомабу 2-гIа шу.
10.35, 11.40 — Биологи. 6-гIа класс.
10.55 — Эрудиташта йола разминна.
12.00 — «Английский вальс» яха художественни фильм.

4 АПРЕЛЬ

КХАЬРА

I ПРОГРАММА

6.30 — 120 минот.
8.35 — Мультфильм.
9.05 — «Здравствуй музыка» Л.-В. Бетховена симфонически нхоллам.
10.05 — «Горьким словом моим посмеюся...» яха документальни фильм. 1-рен, 2-гIен сереш.
12.30 — Ха. ТСН.
15.30 — ТСН.
15.45 — Музыкальни сокровищница. В.-А. Моцартен Р. Шуманен фортепиано оркестра. царна концерт.
16.55 — «Телезюк» яха журнал.
17.25 — Берий сахьат (немецки метта урокаца).
18.25 — Коллаж.
18.30 — Ха. ТСН.
19.00 — «Художникна мастерской. В. Ахунови Т. Мирджалиллови (Узбекски ССР).
19.30 — «Къаьнарча модах йола комедн» яха художественни фильм (1978 ш.). (Духхьашха).
21.00 — Ха. ТСН.
21.30 — Актуальни интервью.
21.40 — СССР халкъа артисташ Е. Максимован В. Васильевен телевизорна гIолла бовзар. Передача дIахьор — У. Отт (Эстони).
23.10 — Н.-С. Скрипкен мерзашцарча оркестрен ля минор яха концерт.
23.25 — «Тараз». Экономикен нравственности, е фу деза саг?).
23.45 — ТСН.

II ПРОГРАММА

8.00 — Iуйрийнара гимнастика.
8.15 — Iилма - довзийтара фильмаш.
8.35, 9.35 — Информатикен вычислительни техникен основа. 11-гIа класс. ЭВМо деша новкъостал ду.
9.05 — Немецки мотт. Iомабу 1-ра шу.
10.05 Немецки мотт. Iомабу 2-гIа шу.
10.35, 11.35 — Музыка. 5-гIа класс.
11.05 — Маман, папан, сон.
12.05 — «Экрана мастераш». Кинорежиссера А. А. Тарковский вахарахи нхоллама кхелахи. 2-гIа дакъа.
13.05 — Ритмически гимнастика.
13.35 — «Исполняющий обязанности» яха телефильма юхагойтара сеанс. (КНР, 1987 ш.).
17.40 — Телефильм.
18.10 — «Тахан нхашка» (гIалгIай меттала).
18.25 — Документальни фильм.
18.35 — «Шуна, дай-нанойн (ноxчий меттала).
18.50 — Информационно-публицистически программа.
19.30 — Мультфильм.
19.40 — «Фальг, фулг» яха бераштa лаьрхIа йола программа (гIалгIай меттала). (Юхагойтар).
20.00 — «Терек» кердача сезоне» яха прямой передача. Телефонаш: 22-26-68, 22-01-65, 22-93-92.
20.45 — «Экрана мастераш». Кинорежиссера А. Тарковский вахарахи нхоллама нхелахи. 1-ра дакъа.
22.00 — СССР Лакхехьарча Совета сессе.

5 АПРЕЛЬ

ЕРА

I ПРОГРАММА

6.30 — 120 минот.
8.35 — Мультфильм.
8.45 — «Къаьнарча модах йола комедн» яха художественни фильм.
10.15 — Объектив.
10.50 — «Селаiад» яха халкъа нхоллама телепрограмма VIII Дунен халкъашта юкъера фестиваль. Сенегала телевидене фольклорни программа.
11.25 — Берий сахьат (английски метта урокаца).
12.25 — Коллаж.
12.30 — Ха. ТСН.
15.30 — ТСН.
15.45 — Коталон 45 шу дизаш. «Будни русской больницы» яха документальни фильм.
16.05 — Мультфильмаш.
16.30 — «Эфиопи тахан» яха кинопрограмма.
17.00 — «На приз клуба «Золотая шайба».
17.45 — «Цивилизаци нхел» яха философски беседаш.
18.30 — Ха. ТСН.
19.00 — «...16 шу даланзен бокхгагIен».
19.45 — «Саги бокъон» яха правовой видеоканал.
21.00 — Ха. ТСН.
21.30 — Актуальни интервью.
21.40 — «Са Чайковский» В. Клиберна вIашагIкхетар».
22.15 — «Дуненга хьеж камера».
23.10 — «Халхараш, халхараш, халхараш...».
23.45 — ТСН.

II ПРОГРАММА

8.00 — Iуйрийнара гимнастика.
8.15 — Iилма - довзийтара фильмаш.
8.35, 9.35 — Природоведени. 4-гIа класс.
9.05 — Испански мотт. Iомабу 1-ра шу.
10.05 — Испански мотт. Iомабу 2-гIа шу.
10.35, 11.40 — Биологи. 8-гIа класс.
11.00 — «Бурда моден».
12.05 — «Экрана мастераш». Кинорежиссера А. Тарковский вахарахи нхоллама нхелахи. 2-гIа дакъа.
13.10 — Ритмически гимнастика.
13.40 — Документальни фильма премьера.
14.10 — «Первые радости» яхача телефильма юхагойтара сеанс. 2-гIа сери.
17.40 — Телефильм.
18.10 — «УнахцIено».
18.40 — Халкъашта юкъера хьалах долча хаттара.
18.50 — Киножурнал.
19.00 — Дино фу хьех кхетам луш? (гIалгIай меттала).
19.15 — Фильм-реклама.
19.20 — Информационно-публицистически программа.
20.00 — Бийса даькъала хийла шун, бераш!
20.15 — Информационни программа.
21.00 — Футбол. СССР чемпионат. 2-гIа тайм.
21.45 — Иллюзион. «Голубое на голубом» яха художественни фильм (Итали, 1958 ш.).

6 АПРЕЛЬ

ПIАЬРАСКА

I ПРОГРАММА

6.30 — 120 минот.
8.35 — Мультфильм.
8.45 — «На приз клуба «Золотая шайба».
9.30 — «Саги бокъон» яха правовой видеоканал.
10.45 — «...16 шу даланзен бокхгагIен».
11.30 — «Даха, Лаьтта!» яха экологически программа.
12.30 — Ха. ТСН.
15.30 — ТСН.
15.45 — «Бальцара лампа».
16.15 — «Воробей на льду» яха бераштa дола фильм.
17.15 — «Бiаьшерений кIоарганашкара» лелаш болча киргизи iаьдалагIа.
17.45 — СССР халкъа артисткас Е. Н. Гоголевас эрсийи советскин авторий стихаши прозаши еш.
18.25 — Коллаж.
18.30 — Ха. ТСН.
19.00 — Прогресс. Информацин. Реклама.
19.30 — А. Оннегер. Шен. спира прелюди к «Буре» яха передача.
19.40 — В. И. Ленина 120 шу дизара. «Штрихи к портрету В. И. Ленина» яха дукха сереш йола художественни фильм. Хьалхара фильм — «Поименное голосование».
21.00 — Ха. ТСН.
21.30 — Коллаж.
21.35 — Актуальни интервью.
21.45 — Из хиннад... хиннад...
22.05 — Взгляд.
23.50 — Ден лув кхера.

II ПРОГРАММА

8.00 — Iуйрийнара гимнастика.
8.15 — Iилма - довзийтара фильм.
8.45, 9.35 — Вай гонахьара дуне. 2-класс.
9.05 — Английски мотт. Iомабу 1-ра шу.
9.55 — «Белковый клад» яха Iилма-довзийтара фильм.
10.05 — Английски мотт. Iомабу 2-гIа шу.
10.35, 11.35 — Географи. 6-гIа класс.
11.05 — «Телезюк» яха журнал.
12.05 — Барбараи Гужникаи ловз (скрипка). (Польша ТВ).
12.45 — Футбол. СССР чемпионат. «Динамо» (Киев) — «Динамо» (Москва).
13.30 — «Делай с нами, делай как мы, делай лучше нас» яха ГДР-ера передача.
14.30 — «Первые радости» яхача телефильма юхагойтара сеанс 3-гIа сери.
17.30 — Бiаьстено сихе йой. ту. Юьртбахаман обозрени (ноxчий меттала).
18.00 — Документальни фильм.
18.10 — Информационно-публицистически программа.
18.50 — Фильм.
19.00 — Шуна хIун хета? яха прямой передача (ноxчий меттала). Телефонаш: 22-26-68, 22-93-92, 22-01-65.
20.00 — Бийса даькъала хийла шун, бераш!
20.15 — Информационни программа.
21.00 — «Возрождение». Крекшине Л. Н. Толстой волча.
21.30 — Спорт массарна а.
21.45 — ЦТ фондера «Здравствуйте, все» яха художественни фильм. 1-рен 2-гIен сереш.

7 АПРЕЛЬ

ШОАТТА

I ПРОГРАММА

6.30 — 120 минот.
8.30 — Вай беш.
9.05 — Мультфильмаш.
9.20 — Документальни фильма премьера.
9.50 — «Котбаьнараш».
10.50 — Поззе миноташ.
10.55 — Сага институт.
11.55 — Коталон 45 шу дизара. «Архив смерти» яха 5 сери йола художественни фильм. 3-гIа сери (ГДР).
13.35 — «Партнер». Коммерчески вестник.
14.05 — Документальни фильма премьера.
14.55 — «Спектр».
15.25 — ХьайбаI дунен тIа.
16.25 — «Ситуация» яха политически диалогаш.
17.25 — «Селаiад» яха халкъа нхоллама телепрограмма VIII Дунен халкъашта юкъера фестиваль. «Афганистана ашараш».
18.00 — Дунен халкъашта юкъера панорама.
18.45 — «Король Лир» яха режиссера Г. Козинцева фильмаш. 1-рен 2-гIен сереш (1970 ш.).
21.00 — Ха. ТСН.
21.30 — «Телескоп».
21.50 — «Белама гонахьа». Йоазонхо - сатирина О. Алтова бенефис.
23.15 — Ден лув нхера.
23.30 — «Куд-куд-куда?» е буффонадацара провинциальни комеди, поп музыкен реминисценцин». Ловзараш: И. Корнелюки, Н. Броневицкаяи.

II ПРОГРАММА

8.00 — Iуйрийнара гимнастика.
8.15 — «Обида» яха субтитрашцара художественни фильм.
9.45 — Документальни фильм.
10.30 — Могашалла лаьрхIа — тидам а, терго а (ноxчий меттала).
11.00 — УнахцIенон болхлошта лаьрхIа концерт (гIалгIай меттала).
11.30 — НБА профессионалашта юкъера баскетболах йола США чемпионат.
12.30 — Говрий спорт. «Ливерпульский стипль-чез». Англера передача.
13.00 — Мультфильм.
13.20 — «Ваш выход, артист». АнисимовгIар Любови Виктори.
13.40 — «Мир, в котором мы живем». «Лейтенант Шмидт». «Один билет на вечерни поезд» яха режиссера Л. Кристи фильмаш.
14.15 — «Запомни песню» боккхийчарна а бераштa а лаьрхIа.
14.30 — «Советская Россия» яха видеоканал.
17.05 — Телефильм.
17.30 — «Шун дехарца вIашагIкхетар». Илли оал Дзейтов Тимура (гIалгIай меттала).
18.00 — «ТФ студи» яха видеоканал. 1-ра дакъа. «Отпавшие листья» яхача документальни фильма премьера.
20.00 — Бийса даькъала хийла шун, бераш!
20.15 — «Возрождение» яха документальни фильма премьера.
21.30 — Спорт массарна а.
21.45 — ЦТ фондера «Здравствуйте, все» яха художественни фильм. 1-рен 2-гIен сереш.

8 АПРЕЛЬ

КIИРАНДИ

ДЕРРИГАЧА ДУНЕН УНАХЦIЕНОН ДИ ФЕГАРА МАШАР ЛОРАБЕЧА ЭСКАРИЙ ДИ.

I ПРОГРАММА

8.00 — Спорт массарна а.
8.15 — Ритмически гимнастика.
8.45 — «Спортлото» тираж.
9.00 — Iуррехьа.
10.00 — Даьхен гIулакх деш.
11.00 — Iуйрийнара самукъа доаннха программа.
11.30 — Ниiъ берий клуб.
12.30 — Коталон 45 шу дизара. «Архив смерти» яха художественни фильм. 4-гIа сери.
14.15 — УнахцIено.
15.00 — Тахан — Фегара машар лорабара йолча войскай Ди.
15.15 — Музыкальни киоск.
15.45 — «Юрта сахьат» яха панорама.
17.00 — Берий информационно - публицистически программа.
18.30 — «Лаьтта — вай юкъара цIа» яха фотоконкурс.
18.35 — Ж. Самран. «Маморе» яха Союза ССР Пачахьалкхен ЗIамигача театра фильм-спектакль. Керттера роль ловзаер СССР халкъа артистка Е. Н. Гоголева я.
21.00 — Ха. ТСН.
21.30 — Массехана а хургдолчун уйла еш. КIиранден нравственни проповедь.
21.45 — Футбольни обозрени.
22.15 — «Чудо русское — Гжель».
23.05 — «Балет, балет...».

II ПРОГРАММА

8.00 — Зарядка е отта.
8.15 — Московски округа ПВО иллейн пляскен ансамбла концерт.
9.00 — Документальни фильма премьера.
9.10 — «Шартял» яха Марийски АССР Горномарийски района пангусовски фольклорни коллективо оттаю обрядни сценкаш.
9.40 — «Идеальный муж» яха субтитрашцара художественни фильм.
11.10 — Союзни республика кинопублицистика. «Са профессихьехархо» яхача документальни фильма премьера (Душанбе).
11.30 — Ниiъ берий клуб (сурдопереводаца).
12.30 — Говрий спорт. «Ливерпульский стипль-чез». Англера передача.
13.00 — Мультфильм.
12.30 — Телемарафон. РСФСР театральни союза деятелий фонда дола благотворительни концерт.
14.30 — «Советская Россия» яха видеоканал.
17.00 — Сага психика кхайленаш. Гипнотизер Б. Хаджиев.
17.40 — РСФСР театральни союза деятелий фонда долча благотворительни концерта дIаходдар.
18.30 — Ха. ТСН (сурдопереводаца).
19.00 — РСФСР театральни союза деятелий фонда долча благотворительни концерта дIаходдар.
20.00 — «Бийса даькъала хийла шун, бераш!
20.15 — Коллаж.
20.20 — РСФСР — театральни союза деятелий фонда долча благотворительни концерта дIаходдар.
23.15 — «Вальс, вальс, вальс...» яха киноконцерт.
23.50 — «Анатомия любви» яха художественни фильм. (Польша 1973 ш.). (Духхьашха).

Халкъа кхоллам

ЦIАЬРМАТА НЕИЦ

КIиранденйнахь нейца базар тIа духьалнхийтгай устйнша.

— Кегий хIамаш эца сона, — аьнна, кхоставаьв цо нейц. Чехка ведда ваха генарий пела нийца юхавенав нейц.

— Даьллахьа, бехк ма бакхалахь, укхул кагех хIамаш корайнзар сона уьх йоккхача базар тIа, — аьннад цIаьрматача нейцо.

ЦАГЕНА МАРХА

Цагена цхьан дийнахьа марха хиннад. Мецал са детта кIорда а даь, молла волча ваха Цаген, марха маца даста мегаргда цунга хатта.

— Малх чубизача даста мегаргда, — жоп деннад моллас. Моллай коа ягIача комарий гаьна тIа а ваьнна, кулг лестадеш, цIогIа дийттад Цагена:

— Ва малх, Iобале, дIакъайлабала чехкагIа, мецвенав со, моллас йоах хьо къайлабаьлча мара марха даста мегаргдац.

ЦАГЕНА ЗОАХАЛОЛ

МоцагIа ший новкъоста зоахалол дувца ваха хиннав Цаген. Цхьаккха дича йоI раьза ца хилча, эгIаз а ваха, Цагено аьннад йоIага:

— Хьо еха со зоахалола вайтача хьанаьхка эзарзза базар тIа бигача маьхала ца боалаш толача латта борха етт мо мара маьхал ма яйла хьо, со цIавахачул тIехьагIа эзар саг хьо еха зоахалола варах.

ЦIЕНАГIА ЯР ДИКАГIА Я

Еха ворда тоаеш ваьллача сагага хаьттад юхе ловзаш ваьллача вийий кIаьнко:

— Дади, ворда я дикагIа е бедарка я?

— МоллагIъяле а, цIенагIа яр дикагIа я, — жоп деннад воккхача саго.

ДIаяздаьр ЧАХКИЕВ Мурат.

Редактора зам. М. М. ХАМХОЕВ.

ТХА АДРЕС: 364907. г. Грозный, Маяковске ул., 92. Телефонаш: редактора — 22-45-57; редактора заместителя — 22-85-07; бехктохкама секретаря — 22-84-68: отделий: партийни вахара — 22-53-12, промышленностен транспортем — 22-75-81, 22-65-01; юрта бовхама — 22-47-84, 22-90-66; культура — 22-64-75, 22-75-78; письмой — 22-85-64; машинописни бюро—22-89-51; корректорски — 22-89-88.

НАШ АДРЕС: 364907, г. Грозный, ул. Маяковского, 92. Телефоны: редактора — 22-45-57; заместителя редактора — 22-85-07; ответственного секретаря — 22-84-68; отделов: партийной жизни — 22-53-12, 22-54-04; промышленности и транспорта —22-75-81; 22-65-01; сельского хозяйства — 22-90-66; 22-47-84; культуры — 22-64-75; 22-75-78; писем — 22-85-64; машинописное бюро — 22-89-51; корректорская — 22-89-88.

Газет арадувл шинареи ереи, шоаттеи деношка

СФ05070. «Грозненский рабочий» издательства типографи, Маяковске, 92.

Типография издательства «Грозненский рабочий», ул. Маяковского, 92. Заказ № 1258.